



BEUVAIS - CHENNE - DAYMÉ  
MEULLE - ORBÉ - PUYRAVEAU  
RIGNY - TILLÉ - VRÈRES

# SAINT LÉGER *De* MONTBRUN



*Paysage de St-Léger-de-Montbrun*



*Vue sur Vrères en montgolfière*



*Le clocher de l'Église de  
Saint-Léger-de-Montbrun*

*Vue du Château de Rigny  
en montgolfière*



**Bulletin Municipal  
N° 26 - Année 2010**



# ISARES

Féminin  
Masculin

Centre Cial SUPER U - 79100 THOUARS  
Tél. 05 49 96 18 97

# Les Jolies Choses

*Montage coiffures,  
Fraiselle,  
Articles de cuisine,  
Linge de Ménage*

Centre Cial SUPER U  
2, Bd de Diepholz - 79100 THOUARS  
Tél. 05 49 66 48 84 - [www.lesjolieschosesdethouars.fr](http://www.lesjolieschosesdethouars.fr)

GAEC  
*du Chemin de Fleury*

## FROMAGES FERMISERS

VENTE

13, rue de Fleury - LAUNAY - 79100 LOUZY  
Fromages fermiers Tél. : 05 49 66 52 08  
Bureau Tél. : 05 49 96 01 00 - Fax : 05 49 96 00 31

# MAXAUTO

RÉPARATION - ENTRETIEN - ÉQUIPEMENT

76 CENTRES MAXAUTO EN FRANCE

MAXAUTO ONLINE sur [www.maxauto.com](http://www.maxauto.com)

PAIEMENT EN 3 FOIS avec votre carte bancaire\*

**THOUARS** Rue du Champ de Plaisance  
**SAINTE VERGE** Parking E. Leclerc  
**05 49 66 15 15**

Ouvert du lundi au vendredi de 9h à 12h et de 14h à 19h, le samedi de 9h à 12h et de 14h à 18h  
COMMERCE INDÉPENDANT EXPOSÉ EN FRANCE PAR GIL CENTRI AUTO 2002

# l'Opticien thouarsais

Lunettes - Lentilles - Solaires

Centre commercial SUPER U  
Boulevard de Diepholz - 79100 THOUARS  
Tél. 05 49 66 55 98  
e-mail : [opticien-thouarsais@orange.fr](mailto:opticien-thouarsais@orange.fr)

# SUPER NET

PRESSING  
BLANCHISSERIE  
Traitement Cuir/Tapis

Galerie marchande SUPER U - 79100 THOUARS  
**05 49 96 14 65**

## MARBRERIE PORTET

UN ARTISAN MARBRER À VOTRE SERVICE  
05 49 66 07 29

CAVEAUX - MONUMENTS  
atelier de GRAVURES

MAGASIN D'ARTICLES FUNÉRAIRES - TRAVAUX MINI PELLE

ENTRÉE DE 1100€ AU SABBOT

Place Suzanne pour les défunctes et de l'ancien  
25 - Excm d'Agrippin-Château - 79100 STE-BADÉGEONNE

EXPOSITION PERMANENTE DE MONUMENTS

ASSURANCE • BANQUE  
ÉPARGNE • SERVICE

**Groupama Centre-Atlantique**  
**DIRECTION RÉGIONALE DE NIORT**  
9, avenue Victor Leclerc - 79100 THOUARS  
Tél. : 05 49 66 67 29 - Fax : 05 49 66 40 24  
[www.groupama-centre-atlantique.fr](http://www.groupama-centre-atlantique.fr)

# SOMMAIRE

● LE MOT DU MAIRE .....	3
● LA VIE COMMUNALE:	
- Les services de ma commune .....	4
- Infos Pratiques .....	5
- En bref .....	6-9
● BUDGET COMMUNAL:	
- Le budget 2010 .....	10
● NOS ÉCOLES .....	11 & 12
● ENVIRONNEMENT:	
- Économie d'énergie .....	13
- Plantation de haies .....	14
- Trucs et astuces du jardinier .....	15
- Embellir nos villages .....	18-19
● NOS ASSOCIATIONS:	
- Porte Ouverte emplois .....	16
- Anciens combattants .....	21
- Déco-Village .....	21
- ACCA .....	22
- Association Parents d'élève .....	23
- Amicale des Agriculteurs .....	24
- Comité des Fêtes .....	25
- Gymnastique Volontaire .....	26
- Les Mordus de Théâtre .....	29
- Club "Nous Tous" .....	30
- Ping-Pong Club .....	31
- Tennis-Club Montbrunois .....	32
- Union Sportive de Vrères .....	33
- CLIC du Pays Thouarsais .....	34
- Syndicat de la Vallée du Thouet .....	34
● ÉVÉNEMENTS 2011 : Calendrier des fêtes et manifestations 2011 .....	36



## LE MOT DU MAIRE

L'année 2010 vient de s'écouler avec des réalisations multiples pour notre collectivité. Nous nous sommes attachés particulièrement à protéger nos bâtiments :

- la salle socio-éducative: le toit plat qui recouvre les cuisines, les sanitaires et le local de rangement ont été entièrement refaits;
- le toit du local associatif de l'ancienne boulangerie à Orbé et le toit de l'église ont également été refaits;
- la voirie: la pose de bordures à Meulle, la réfection de la voirie de Meulle à Daymé a été faite en « grave émulsion » (qui possède plus d'élasticité que du bitume à chaud et évite les fissures, plus adaptée à la structure de nos voiries).

### Cadre de Vie:

La dépollution du site de l'Etamat nous touche particulièrement avec la déviation de la RD 65 THOUARS CHINON: cela affecte nos commerces car il n'y a plus de passage donc moins de potentiel; un système d'indemnisation est en cours. L'État s'est engagé à indemniser les commerçants.

Pour les déplacements vers Thouars et autres lieux sur l'ouest, un projet de circulation à sens unique est en cours de finalisation mais est lié aux travaux de Bouchet et à la réouverture de la voie de Puyraveau à Bouchet (A l'heure où je vous écris les travaux ne sont pas terminés).

La commune va s'engager à utiliser moins de produits chimiques, dés herbants et autres produits polluants, la réglementation devenant plus drastique en terme d'utilisation sur le domaine public. C'est aussi à chacun de nous de limiter l'utilisation de ces produits. La commune va donc établir un plan de dés herbage et fleurir les espaces qui pourront l'être.

### Les Investissements:

La première tranche de travaux concernant l'amélioration des bourgs commencera cette année sur le bourg de Vrères au carrefour du restaurant car la visibilité y est réduite et la vitesse excessive. De plus, la densité de circulation va s'amplifier dans les prochaines années surtout si Center Parc voit le jour aux Trois Moutiers.

La construction d'une école en commun avec St Martin de Mâcon devrait voir le jour dans le premier semestre. Un architecte a été retenu le 2 Novembre 2010: c'est le cabinet TRIADE de Thouars. Aujourd'hui nous sommes dans la négociation sur le plan financier du projet final. Le permis sera déposé dans le premier trimestre. Bien entendu ce projet a été monté avec les deux communes et avec le SIFUP (syndicat intercommunal à fonction unique et pédagogique). Ce bâtiment sera construit avec les normes BBC (bâtiment basse consommation) tout ceci sous réserve que les subventions soient obtenues (État, Région, Département, Réserve parlementaire acquise auprès du Député Jean GRELLIER)

### Économie d'énergie:

Nous avons réalisé une étude sur nos bâtiments communaux les plus énergivores (la Mairie, la Garderie, la Salle Omnisports) avec l'aide de la Région Poitou-Charentes et l'A.D.E.M.E qui nous a apporté 70% du financement sur l'étude et pourra subventionner à hauteur de 30 à 50% du montant estimé, les travaux qui pourraient être réalisés.

Nous avons réduit les temps d'éclairage public, le matin à partir de 6h30 au lieu de 6 h et le soir à 22 h au lieu de 23 h. Cela nous permet environ 30 % d'économie sur nos factures. Dans le courant du premier semestre nous vous informerons avec l'aide de l'ADEME des différentes possibilités pour essayer de réduire vos dépenses d'énergies.

Pour terminer, je veux adresser tous mes remerciements aux membres du conseil municipal pour leur travail actif en commission et leur disponibilité, aux agents municipaux qui épaulent les élus dans leurs tâches, aux responsables associatifs qui participent à l'animation de notre commune.

Ensemble, abordons cette nouvelle année, qu'elle soit pleine d'ambition, de bonheur, de santé et de joie pour chacun d'entre vous et vos proches.

**BONNE ET HEUREUSE ANNEE !**

Le Maire,  
**Jean Jacques PETIT**



# LES SERVICES DE MA COMMUNE

## MAIRIE

Le secrétariat est ouvert au public les :

Lundi	16 h 30 - 18 h 30
Mardi	10 h 30 - 12 h 00
Mercredi	16 h 00 - 18 h 00
Jeudi	13 h 30 - 15 h 30
Vendredi	16 h 30 - 18 h 00

Secrétaires de mairie :

Martine MOUSSERION et Katy MARTIN  
Tél. : 05 49 96 70 01 - Fax : 05 49 96 72 01  
E.mail : mairie.st-leger@cc-thouarsais.fr

Site internet : [www.st-legerdemontbrun.fr](http://www.st-legerdemontbrun.fr)

Pour rencontrer Monsieur le maire, prendre rendez-vous auprès du secrétariat.

**Écoles :** un regroupement pédagogique a été constitué avec la commune de Saint-Martin-de-Macon et un service de ramassage scolaire assure la liaison entre les deux communes et dessert tous les villages.

**École maternelle :** École "Soleil Levant"  
Saint-Martin-de-Macon : 05 49 96 74 84.

**École élémentaire :** Écoles "Arc en Ciel" et "Lune d'Argent"  
- Saint-Léger-de-Montbrun : 05 49 96 70 26 / 05 49 96 72 41.

**Garderie périscolaire :**

Elle est ouverte tous les jours scolaires.

Tarifs 2011 : 1,68 € matin ou soir et 2,42 € matin et soir.  
Deux agents accueillent les enfants à l'ancienne école à Orbé au 41 rue Raymond Duplantier. Le matin, à partir de 7 h 30, c'est Isabelle BERTHONNEAU qui assure le service. Puis le soir jusqu'à 18 h 30, Aline PIERRE accueillera vos enfants.  
Une fiche d'inscription est distribuée aux enfants chaque année scolaire. Tél. 05 49 96 73 96.

**Bibliothèque :** La bibliothèque départementale met à votre disposition des livres à la mairie. Le prêt est gratuit.

**Service Aides ménagères :**

A.D.M.R. de Oiron : 05 49 96 54 49.

**Portage de repas :**

Maison de retraite de Oiron : 05 49 96 51 12.

Pour tous vos dossiers de demande d'aide sociale, d'APA, vous devez prendre rendez-vous avec Katy MARTIN à la mairie au 05 49 96 70 01.

**Assistante sociale :** Si vous souhaitez rencontrer une assistante sociale, adressez-vous au centre médico-social de Thouars - Rue Gambetta - 05 49 68 07 33.

**Ordures ménagères :**

Les ordures ménagères sont collectées le lundi matin. Sortir les poubelles le dimanche soir. Si le lundi est férié, la collecte s'effectue le vendredi suivant.

Les bornes d'apport volontaire sont à votre disposition dans les villages de Chenne, Puyraveau, Orbé, Vrère et Meulle pour le verre, les papiers, les petits cartons, le plastique et le fer.

**Déchetterie :**

Pour le reste de l'année, vous pouvez vous rendre à la déchetterie du Grand Rosé les lundi, mardi, mercredi, jeudi, vendredi et samedi de 8 h 45 à 12 h 15 et de 13 h 45 à 18 h 30 et à la déchetterie de Taizé le mardi de 8 h 45 à 12 h 15 et de 13 h 45 à 18 h 30; le samedi de 8 h 45 à 12 h 15.

**Service des eaux :** S.I.A.D.E. de Thouars - 05 49 66 01 06.

**Électricité :**

SÉOLIS - Ste-Radegonde-des-Pommiers - 05 49 66 06 08.

**Nos équipements :**

Pour vos fêtes de famille, vos mariages et vos réunions, vous disposez de trois salles situées à Vrères :

- La salle socio-éducative d'une capacité d'accueil de 240 personnes.
- La salle annexe de la salle socio-éducative d'une capacité de 45 à 50 personnes.  
Ces deux salles communiquent et peuvent être louées ensemble ou séparément.
- La salle Pierre Quéteineau d'une capacité de 100 personnes.

**Tarifs 2011 de location des salles, pour les particuliers domiciliés sur la commune, dans un but non lucratif :**

*Salle Pierre Quéteineau :* 60 €

*Salle socio-éducative et annexe :*

- *Salle socio-éducative seule :* 137 €

- *Salle annexe seule :* 45 €

- *les deux salles :* 171 €

Lave-vaisselle : 20 € et sonorisation : 14 €

Entre le 15 octobre et le 15 avril un forfait chauffage de 57 € (*grande salle*), de 24 € (*salle annexe*) et de 26 € (*salle Quéteineau*) vous sera demandé.

Si vous louez une salle pour plusieurs jours, vous bénéficiez d'un demi-tarif à compter du 2<sup>e</sup> jour consécutif de location. À chaque location, vous devez verser une caution de 152,45 €.

Pour les locations à compter des mois de mai jusqu'en septembre, il est préférable de réserver huit à douze mois avant.

**Tarifs 2011 des locations de salles, pour les associations communales,**

• **dans un but non lucratif :**

*Salle socio-éducative :* gratuite en semaine.

Week-end et jours fériés : 65 €

*Salle annexe :* gratuite

*Salle Pierre Quéteineau :* 60 €

• **dans un but lucratif :**

*Salle socio-éducative :* 105 €

*Salle socio-éducative et annexe :* 121 €

Pour toutes les associations communales, une location par année soit de la salle socio-éducative soit de la salle Pierre Quéteineau est accordée à titre gracieux.

Pour toutes ces locations, le forfait chauffage est dû entre le 15 octobre et le 15 avril.

# INFOS PRATIQUES

FORMALITÉS ADMINISTRATIVES	LIEUX	PIÈCES À FOURNIR	COÛT	REMARQUES
<b>Carte nationale d'identité</b>	Mairie du domicile	<ul style="list-style-type: none"> <li>* La présence du demandeur est obligatoire.</li> <li>- votre ancienne carte d'identité (en cas de renouvellement ou de modification)</li> <li>- 2 photos d'identité.</li> <li>- 1 justificatif de domicile</li> <li>- copie intégrale de l'acte de naissance si l'ancienne carte est périmée depuis plus de 2 ans ou si votre situation matrimoniale a changé.</li> </ul>	Gratuit ou 25 € en timbres fiscaux en cas de perte ou vol	<ul style="list-style-type: none"> <li>- Apporter votre ancienne carte d'identité en cas de renouvellement ou de modification</li> <li>- En cas de perte ou de vol, apporter votre déclaration.</li> <li>- Accord de l'autorité parentale pour les mineurs (présence d'un parent obligatoire)</li> </ul>
<b>Passeport biométrique</b>	Retirer un formulaire à la mairie de Saint-Léger-de-Montbrun puis prendre Rendez-vous à la Mairie de Thouars	<ul style="list-style-type: none"> <li>* La présence du demandeur est obligatoire.</li> <li>- copie intégrale de l'acte de naissance</li> <li>- 2 photos d'identité.</li> <li>- 1 justificatif de domicile</li> <li>- Ancien passeport</li> </ul>	1 timbre fiscal à 86 € (adultes) ou 42 € (15 à 18 ans) ou 17 € (-15 ans)	<ul style="list-style-type: none"> <li>- Apporter votre ancien passeport en cas de renouvellement ou de modification.</li> <li>- Accord de l'autorité parentale pour les mineurs (présence d'un parent obligatoire)</li> </ul>
<b>Autorisation de sortie du territoire</b>	Mairie	<ul style="list-style-type: none"> <li>- Carte nationale d'identité du mineur.</li> <li>* Présence d'un parent obligatoire</li> </ul>	—	La demande ne doit pas être faite à plus de 3 semaines avant le départ de l'enfant.
<b>Carte grise</b>	Mairie ou Préfecture	<ul style="list-style-type: none"> <li>- Certificat d'immatriculation.</li> <li>- Certificat de cession</li> <li>- 1 pièce d'identité.</li> <li>- L'ancienne carte grise.</li> <li>- 1 justificatif de domicile.</li> <li>- 1 enveloppe timbrée au tarif recommandé ou 1 "lettre max" 20 g libellée à votre adresse</li> </ul>	Varie en fonction de la puissance et de l'âge du véhicule. 2,50 € de frais d'envoi de la carte grise	En cas de changement de domicile, le changement d'adresse sur la carte grise est obligatoire.
<b>Casier judiciaire</b>	Casier judiciaire national - 107, rue de Landreau 44079 Nantes Cedex 1	<ul style="list-style-type: none"> <li>- Indiquer son état civil et adresse</li> </ul>	—	Pour les personnes nées à l'étranger, 23 allée d'Orléans, 44035 Nantes Cedex.
<b>Copie intégrale de l'acte de naissance</b>	Mairie du lieu de naissance	<ul style="list-style-type: none"> <li>- Indiquer nom, prénom et date de naissance</li> </ul>	—	Joindre une enveloppe timbrée et libellée à votre adresse.
<b>Copie intégrale de l'acte de mariage</b>	Mairie du lieu de mariage	<ul style="list-style-type: none"> <li>- Indiquer noms, prénoms des époux et la date du mariage.</li> </ul>	—	Joindre une enveloppe timbrée et libellée à votre adresse.
<b>Copie intégrale de l'acte de décès</b>	Mairie du lieu de décès ou du dernier domicile	<ul style="list-style-type: none"> <li>- Date du décès, nom, prénom</li> </ul>	—	Joindre une enveloppe timbrée et libellée à votre adresse.
<b>Liste électorale</b>	Mairie du domicile	<ul style="list-style-type: none"> <li>- Carte d'identité ou livret de famille</li> <li>- Justificatif de domicile</li> </ul>	—	<ul style="list-style-type: none"> <li>- Avoir 18 ans ou les avoir à la clôture de la liste.</li> <li>- Inscription avant le 31 décembre.</li> </ul>
<b>Duplicata du livret de famille</b>	Mairie du lieu du mariage	<ul style="list-style-type: none"> <li>- Noms, prénoms des époux, la date et lieu du mariage, la date et lieu de naissance des enfants.</li> </ul>	—	En cas de perte ou de séparation des époux.
<b>Recensement militaire à partir de 16 ans</b>	Mairie du domicile	<ul style="list-style-type: none"> <li>* La personne exerçant l'autorité parentale doit être présente</li> </ul>	—	Obligatoire pour tous les jeunes ayant atteint 16 ans.
<b>Certificat d'urbanisme</b>	Mairie ou Communauté de Communes du Thouarsais	<ul style="list-style-type: none"> <li>* Toute personne intéressée par un terrain</li> </ul>	—	Se renseigner en mairie.
<b>Permis de construire (PC) ou déclaration préalable (DP)</b>	Mairie ou Communauté de Communes du Thouarsais	<ul style="list-style-type: none"> <li>- Dossier PC si travaux de + de 20 m<sup>2</sup></li> <li>- Dossier DP si travaux de - de 20 m<sup>2</sup></li> </ul>	—	Pour toutes constructions ou modifications de l'existant.
<b>Stocks de Vins</b>	Mairie	<ul style="list-style-type: none"> <li>- Déclarations en mairie avant le 31 août de chaque année</li> </ul>	—	
<b>Récolte de vins</b>	Mairie	<ul style="list-style-type: none"> <li>- Déclarations en mairie avant le 25 novembre de chaque année</li> </ul>	—	
<b>Concessions au cimetière communal</b>	Mairie	<ul style="list-style-type: none"> <li>- Les demandes sont à effectuer en mairie</li> </ul>	Tarifs 2011 : 30 ans : 39 € le m <sup>2</sup> 50 ans : 56 € le m <sup>2</sup> Perpétuelle : 87 € le m <sup>2</sup>	Pour déposer les cendres d'un défunt : - Columbarium : 351 € (30 ans) - Cavarne : 323 € (30 ans)



## ÉTAT CIVIL

### NAISSANCES

Le 9 janvier 2010, **Louison GOBIN** née à BRESSUIRE  
 Le 11 février 2010, **Noé CHAMPIGNY** né à BRESSUIRE  
 Le 18 février 2010, **Ethan FORGEOIS** né à SAUMUR  
 Le 11 mars 2010, **Lola MÉCHINEAU** née à SAUMUR  
 Le 10 avril 2010, **Maxence LAMBEAU** né à SAUMUR  
 Le 20 avril 2010, **Lindsey CHARRIOT** née à SAUMUR  
 Le 26 mai 2010, **Clara SIBILEAU** née à SAUMUR  
 Le 31 mai 2010, **Timothe SUHARD** né à SAUMUR  
 Le 3 juillet 2010, **Matisse ANGRAND** né à ANGERS  
 Le 11 août 2010, **Lily-Rose PELLETIER GILLET** née à SAUMUR  
 Le 20 août 2010, **Océane CARRÉ-PAÏLLA** née à SAUMUR  
 Le 3 septembre 2010, **Lilou THAUDIÈRE** née à BRESSUIRE  
 Le 1<sup>er</sup> octobre 2010, **Léana DUPRÉ** née à SAUMUR  
 Le 22 octobre 2010, **Keilan CATEL** né à SAUMUR  
 Le 23 octobre 2010, **Louis CARTOUS** né à BRESSUIRE  
 Le 1<sup>er</sup> novembre 2010, **Noé AUBOUR** né à BRESSUIRE  
 Le 21 novembre 2010, **Maël BERGEON** né à CHATELLERAULT

### MARIAGES

Le 16 janvier 2010, **Aude PHALON & Dimitri CHARRUAU**  
 Le 3 avril 2010, **Monique BALLARD & Thierry RAVENEAU**  
 Le 19 juin 2010, **Sophie GAUTHIER & Laurent ASTIER**  
 Le 21 août 2010, **Noémie COMBREAU & Rodolphe DERVILLERS**  
 Le 28 août 2010, **Mireille BASSET & Louis-Marie SUIRE**  
 Le 30 octobre 2010, **Anne DAVID & Jean GOUDRY**

### DÉCÈS

Le 22 janvier 2010, **Jean-Claude SAUVESTRE** âgé de 53 ans.  
 Le 13 février 2010, **Jennifer SAIDI** âgée de 16 ans.  
 Le 13 février 2010, **Fanny LEFEBVRE** âgée de 15 ans.  
 Le 13 février 2010, **Christophe MOINEAU** âgé de 37 ans.  
 Le 20 février 2010, **Jean-Camille TURPAULT** âgé de 64 ans.  
 Le 14 mars 2010, **Eliane PELLETIER** v<sup>ve</sup> LARRIEU âgée de 80 ans.  
 Le 23 mai 2010, **Sandrine POINT** âgée de 26 ans.  
 Le 19 juin 2010, **Michel VAULT** âgé de 74 ans.  
 Le 22 juin 2010, **Roger DUPLESSIS** âgé de 80 ans.  
 Le 9 septembre 2010, **Jeanne SOUCHET** v<sup>ve</sup> GUERET âgée de 80 ans.  
 Le 7 novembre 2010, **Edith RAVAUD** ép<sup>ve</sup> NAMPON âgée de 84 ans.  
 Le 18 novembre 2010, **Jérémy BERTRAND** âgé de 25 ans.

## REPAS DU CCAS

Le samedi 2 octobre 2010, les aînés de notre commune se sont retrouvés autour d'un repas organisé par le Centre Communal d'Action Sociale de Saint-Léger-de-Montbrun.



Ils étaient 75 convives à admirer le spectacle proposé par Jimmy PIERRY et ses tahitiennes.

## PIQUE-NIQUES DE NOS VILLAGES

Cette année, dans plusieurs villages de la commune, des habitants ont organisé bénévolement des pique-niques en plein air.

Les différents pique-niques se sont déroulés :

- le 6 juin 2010 à Puyraveau (45 participants)
- le 20 juin 2010 à Daymé (Une trentaine de participants).
- le 13 juillet 2010 à Tillé (50 participants)
- le 5 septembre 2010 à Chenne (une cinquantaine de participants) puis le 24 octobre 2010 pour une soirée ber-nache et marrons.

Tous les participants ont apprécié ce moment d'échanges entre voisins et vous invitent l'année prochaine à les retrouver encore plus nombreux.



Pique-nique de Daymé



Pique-nique de Puyraveau



Pique-nique de Chenne



Pique-nique de Tillé

## FESTIV'AUTOMNE DES CORDES PINCÉES

Le samedi 3 octobre 2010, une centaine de personnes s'étaient déplacées à l'église de Saint-Léger-de-Montbrun pour apprécier le concert du groupe "PARIS GUITAR DUET" proposé par le conservatoire de la communauté de Communes du Thouarsais.

Le duo, composé de Judicaël Perroy et Jérémy Jouve, a interprété pendant près de 2 heures un répertoire original et varié, sublimé par la sonorité du lieu. Deux autres concerts ont eu lieu dans le cadre de ce festival à Thouars et Oiron.





## OPÉRATIONS TICKETS PISCINE

La commune finance 5 tickets de piscine pour les jeunes âgés de 12 à 16 ans. Cette action vise à permettre aux adolescents de bénéficier d'activités ludiques pendant les vacances d'été.

En 2011, si l'opération est maintenue et si vous êtes nés entre le 1<sup>er</sup> janvier 1995 et le 31 décembre 1999, vous



pourrez bénéficier de cette opération. Si vous souhaitez bénéficier de cette aide, vous devez vous faire inscrire au secrétariat de la mairie dès réception du courrier vous prévenant du lancement de l'opération.

En 2010, 32 enfants ont bénéficié de cette prestation.

## SÉJOUR DES ENFANTS EN CENTRE DE LOISIRS SANS HÉBERGEMENT



Le Conseil municipal pérennise l'aide versée aux parents dont les enfants, âgés de 3 à 11 ans, domiciliés sur la commune fréquentent les centres de loisirs sans hébergement.

Cette aide n'est pas seulement réservée aux périodes de juillet et août. Elle vaut aussi pour les séjours effectués sur le reste de l'année.

L'aide financière est accordée en fonction des revenus de la famille.

Si votre enfant est né entre le 1<sup>er</sup> janvier 2000 et le 31 décembre 2008 et qu'il est inscrit dans un centre de loisirs durant l'année 2011 vous devez, pour bénéficier de l'aide, vous présenter au secrétariat de la mairie muni :

- du dernier avis d'imposition ou de non-imposition en votre possession ;
- du justificatif de vos allocations familiales perçu en décembre de l'année n-1.

Si vos revenus n'excèdent pas le plafond définit, la commune verse 7 euros par jour par enfant pour un maximum de 10 jours par année civile. Cette aide est directement versée au Centre de Loisirs et viendra donc en déduction du montant de votre facture.

En 2010, 22 enfants ont bénéficié de l'aide communale pour leurs séjours en centre de loisirs sans hébergement.

## TERRAINS À BÂTIR

Nous recevons en mairie de nombreuses demandes d'acquisition de terrains à bâtir. Si vous possédez des terrains situés en zone constructible que vous voulez vendre, vous pouvez prendre contact avec le secrétariat au 05 49 96 70 01.

Vos coordonnées et les informations de votre ou vos terrains seront reportées sur une liste que nous communiquons aux demandeurs et diffusés sur notre site internet si vous le souhaitez.

## NOUVEAUX HABITANTS

Si vous venez d'arriver sur notre commune n'oubliez pas de vous présenter à la mairie. Nous ne manquerons pas de vous donner toutes les informations utiles pour faciliter votre installation sur notre commune et vous aider à découvrir notre territoire.

Aussi n'hésitez pas à solliciter votre inscription sur les listes électorales.

## LE SITE INTERNET

La mairie de ST-LEGER-DE-MONTBRUN a inauguré en fin d'année 2009 son site internet dont voici l'adresse : [www.st-legerdemontbrun.fr](http://www.st-legerdemontbrun.fr)

N'hésitez pas à le consulter pour connaître les dernières informations sur la commune : les compte-rendu des réunions de conseil municipal, les derniers événements sur notre territoire, l'actualité de nos associations, etc.



## MARIANNE 79 DU CIVISME

L'opération Marianne du civisme vise à contribuer et à redonner toute sa forme à la démocratie en éveillant la conscience civique. A ce titre, il s'agit d'inciter les électeurs à user du droit et de leur devoir de citoyen en récompensant au niveau départemental les communes ayant obtenu le plus fort taux de participation à l'occasion des élections (présidentielle, législatives, municipales, cantonales, régionales, européennes...).

En 2010, lors de la quatrième édition de la "Marianne 79 du civisme", les communes ayant obtenu le plus fort taux de participation à l'occasion de l'élection des conseillers régionaux ont été récompensées lors d'une cérémonie à la Préfecture.

Les communes lauréates sont les suivantes :

- Communes de moins de 200 habitants : PUY-HARDY (79,41 %)
- Communes de 200 à 500 habitants : BOUGON : ( 67,55 %)
- Communes de 501 à 1 000 Habitants : GOURNAY-LOIZE (62,53 %)
- Communes de 1 501 à 3 500 habitants : POMPAIRE (60,92 %)

Dans les 3 autres catégories couvrant les communes de 1 001 à 1 500 habitants, les communes de 3 501 habitants à 7 000 habitants et celles de plus de 7 000 habitants, aucune d'entre elles n'a enregistré un taux de participation au moins égal à 60%. Par conséquent "La Marianne 79 du civisme" n'est pas décernée dans ces catégories.

Pour information lors de ces élections 2010 la commune de Saint-Léger-de-Montbrun a affiché un taux de participation de 46,98% de moyenne sur les 2 tours.

M. POLONCEAUX, Sous-Préfet de PARTHENAY, rappelait lors d'une cérémonie à POMPAIRE « *La démocratie et le droit de vote ne s'usent que si l'on ne s'en sert pas. Si vous ne l'exercez pas, d'autres vont décider à votre place.* ».

### Rappel !

Les élections cantonales se dérouleront les 20 et 27 mars 2011.

## RAPPEL: CHIENS ERRANTS



Chaque année, de nombreux chiens divaguent sur nos routes communales. Nous rappelons aux maîtres de bien vouloir les tenir en laisse ou renfermés sur leur propriété.

Selon l'article 1385 du Code Civil, « *le propriétaire d'un animal, ... est responsable du dommage que l'animal a causé, soit que l'animal fût sous sa garde, soit qu'il fût égaré ou échappé.* » Aussi, selon l'article R. 622-2 du Code Pénal « *le fait, par le gardien d'un animal susceptible de présenter un danger pour les personnes, de laisser divaguer cet animal est puni de l'amende prévue pour les contraventions de 2<sup>ème</sup> classe.* ».

Toute personne ayant trouvé un chien en divagation sur notre commune doit appeler la mairie afin que cet animal soit conduit au chenil de POMPOIS.

## NOUVELLE RÉGLEMENTATION: CHIENS DANGEREUX

La loi du 20 janvier 2008 relative aux mesures de prévention et de protection des personnes contre les chiens dangereux a introduit des mesures obligatoires à l'égard des propriétaires de chiens, visant à les sensibiliser aux risques que représente leur animal et les informer des bonnes pratiques en matière de prévention d'accidents.

Ainsi, les personnes détenant un chien :

- de 1<sup>ère</sup> catégorie (Chiens d'attaque : Pit-Bull, Boerbull)
- ou 2<sup>ème</sup> catégorie (Chiens de garde ou de défense : Staffordshire Terrier, american Staffordshire Terrier, rottweiler, Tosa)

sont désormais soumises à l'obligation d'être titulaire d'un permis de détention (art L.211-14 du code rural) délivré par le Maire.

Chaque propriétaire ou détenteur d'un chien catégorisé doit déposer un dossier de demande de délivrance de permis de détention à la Mairie de la Commune de résidence. Après instruction de leur dossier, un permis de détention sera délivré par le Maire où il mentionnera sur le passeport européen le numéro et la date de délivrance.

En cas de défaut de permis de détention, le Maire ou le Préfet met en demeure le propriétaire ou le détenteur du chien de procéder à la régularisation dans le délai d'un mois au plus.

En l'absence de régularisation dans ce délai, le Maire ou le Préfet peut ordonner que l'animal soit placé dans un lieu de dépôt adapté à l'accueil ou à la garde de celui-ci et peut faire procéder sans délai et sans nouvelle mise en demeure, à son euthanasie. Les frais afférents aux opérations de capture, de transport, de garde et d'euthanasie sont intégralement et directement mis à la charge du propriétaire ou du détenteur.

Le fait, pour le propriétaire ou le détenteur mis en demeure d'obtenir le permis de détention, de ne pas procéder à la régularisation requise dans le délai prescrit, est sanctionné par :

- 3 mois d'emprisonnement et de 3 750 € d'amende.
- la confiscation du ou des chiens concernés dans le cas où l'euthanasie n'a pas été prononcée,
- l'interdiction de détenir un animal à titre définitif ou non.

## INCINÉRATION DES VÉGÉTAUX

Un nouvel arrêté préfectoral en date du 29 juin 2010 portant réglementation relative aux brûlages, à la prévention des incendies et à la protection de l'air nous rappelle que « *l'incinération des déchets ménagers ou assimilés (dont font partie les déchets verts) est interdite, en plein air, de même que dans les incinérateurs individuels, en application de l'article 84 du règlement sanitaire départemental. Les déchets non collectés doivent être apportés à la déchetterie la plus proche ou, dans le cas des déchets verts, peuvent également être entreposés afin de constituer du compost. La valorisation des déchets verts doit être privilégiée, avant que tout autre mode d'élimination ne soit envisagé.* ».

Pour toute information complémentaire, vous pouvez prendre connaissance de l'arrêté en question sur notre site internet.



## NÉNUPH'ART ATELIERS

Mme Cathy HARENG, habitante du village de Puyraveau développe, sous le statut d'autoentrepreneur, des activités d'initiation aux arts plastiques et au Land Art sur le Thouarsais pour les adultes et les enfants.



Différentes activités vous sont proposées :

- des **ateliers d'arts plastiques** le mercredi à la garderie d'Orbé pour les enfants (maternelle et primaire). Ces séances ont pour but de découvrir différentes techniques et procédés en utilisant différents matériaux et supports afin de privilégier l'imagination et la créativité. Chaque mois un thème est développé (exemple en septembre 2010 le thème abordé était la mer). Actuellement déjà 15 enfants sont inscrits. Des projets pour adolescents ou adultes peuvent être étudiés en fonction de la demande.
- des **ateliers anniversaires** à domicile ou **animations en soirée** (organisé en fonction des centres d'intérêts de votre enfant ou d'un thème).
- des **stages LAND ART** à la journée ou demi-journée (adultes et enfants de plus de 8 ans). Le LAND ART permet de réaliser une production dans la nature avec les éléments de la nature (au bord du Thouaret ou dans les vignes).

• des **ateliers scolaires**: la mise en place d'ateliers ponctuels ou à long terme pour des projets de classe ou d'école (Rencontres USEP, Projets artistiques, Projets respect de l'environnement...).

• des **ateliers de remédiation** par les activités artistiques et culturelles pour enfants et adultes en difficultés sociales ou scolaires dans des établissements spécialisés publics ou privés.

Tout atelier est sur réservation.

Pour en savoir plus :  
Un site : <http://nenuphart.ateliers.free.fr>  
Tél. : 05 49 66 65 79 ou 06 76 08 24 77.



## PIZZA PRESTO

M. Serge MENDES, habitant de Meulle, a créé son entreprise individuelle "Pizza Presto" et a débuté son activité le 1<sup>er</sup> mars 2010

M. MENDES vous propose 28 variétés de Pizza ou bruschettas: originales et variées elles contenteront les gourmets comme les gourmands.

Ancien boulanger, il prépare sa pâte lui-même. Ses Pizzas, cuites au four à bois, sont très fines et croustillantes sur les bords. Pour le plaisir des gourmands, en début d'année 2011, une nouvelle carte vous sera proposée avec de nouvelles recettes. Il peut répondre à votre demande ponctuelle pour une fête particulière (anniversaire ou autre), n'hésitez pas à le contacter pour plus d'information.

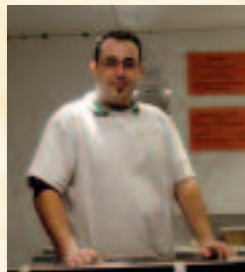

Il vous attend les :

- **Lundi** → VOULTEGEON (Parking Superette)
- **Mardi** → LE TALLUD (Bourg)
- **Mercredi** → VIENNAY (Rte Parthenay - Thouars)
- **Vendredi** → VRERES (Parking du Bar)
- **Samedi** → ORBE (Parking de la garderie)
- **Dimanche** → THOUARS (Parking Weldom)

Les tarifs varient de 4 euros à 8,50 euros.  
Pour renouveler votre plaisir une carte de fidélité vous est proposée gratuitement et vous offre l'avantage d'une sixième pizza à - 50 %.

## Nénuph'Art Ateliers

Initiation aux Arts Plastiques  
et au Land Art sur le thouarsais



Ateliers pour enfants à Orbé, anniversaires,  
stages Land Art, remédiation.

Cathy Hareng - Saint-Léger-de-Montbrun.

Pour en savoir plus : un site <http://nenuphart.ateliers.free.fr>  
05 49 66 65 79 ou 06 76 08 24 77 - Tout atelier est sur réservation

06 10 79 43 23



# BUDGET 2010

Le budget 2010 s'est caractérisé par la maîtrise de nos dépenses de fonctionnement malgré des dépenses obligatoires qui en règle générale augmentent avec un temps d'avance sur le coût de la vie. Cela nous a permis de réaliser des investissements importants sur la commune, notamment :

- l'achat des terrains pour le futur groupe scolaire,
- le financement de 5 pass fonciers qui vont permettre l'installation de nouvelles familles sur la commune, et générer de nouvelles recettes fiscales qui sont la principale source de recettes des collectivités.
- la poursuite des travaux d'économie d'énergie des bâtiments communaux dans le cadre d'un partenariat avec le Pays Thouarsais et l'ADEME
- mais aussi ce qui est moins visible mais indispensable, l'achat d'un serveur informatique afin de vous assurer les meilleurs services.

Vous trouverez ci-dessous les détails de ce budget sous formes de graphiques.

## DÉPENSES DE FONCTIONNEMENT

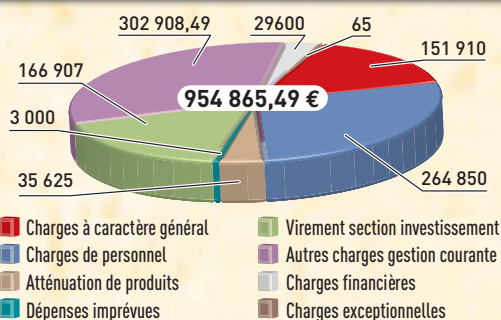

## RECETTES DE FONCTIONNEMENT

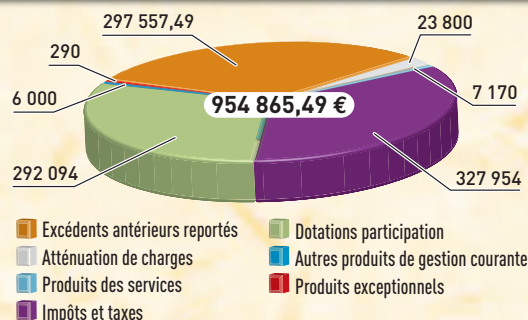

## DÉPENSES D'INVESTISSEMENT

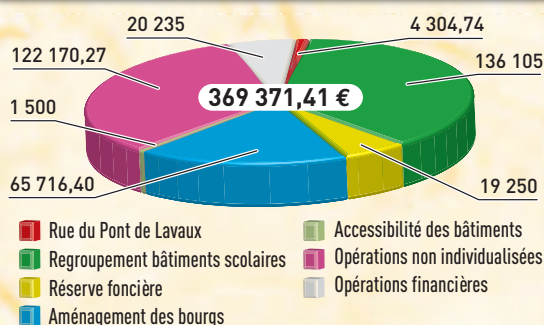

## RECETTES D'INVESTISSEMENT

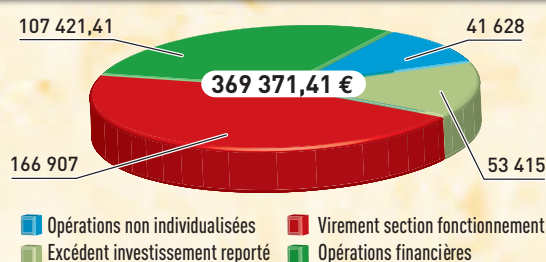

Le budget 2011 sera un budget important pour notre commune. En effet, il devra prendre en compte le début des projets annoncés dans le programme de l'équipe municipale, à savoir le projet de l'école certes piloté par le SIFUP de St-Martin/St-Léger mais financé par les 2 communes, l'aménagement des bourgs par la réalisation des travaux de mise en sécurité de la RD 65.

D'autant que la réforme des collectivités locales laisse planer beaucoup de zones d'ombre, notamment sur le financement de la suppression de la taxe professionnelle et le maintien de sa compensation acquis en partie pour cette année mais incertaine pour demain ! Il en est de même des différentes dotations d'État qui elles aussi sont certes maintenues, en baisse pour certaines, globalisées en une enveloppe unique pour d'autres.

Tout ceci n'empêchera pas la municipalité de maintenir tous les services aux Montbrunois en conservant une pression fiscale supportable par tous dans l'intérêt de tous ! Chaque euro dépensé sera donc un euro dépensé utilement.

## LES RÉALISATIONS COMMUNALES 2010

<b>VOIRIE / RÉSEAUX</b> .....	<b>33 464,35 €</b>
• Voirie de Daymé à Meulle .....	27 559,68 €
• Extension Réseau Incendie .....	3 680,50 €
• Extension Réseau Eau à Meulle .....	792,94 €
• Panneaux Signalisation .....	1 431,23 €
<b>CIMETIERE</b> : Achat Cavurnes .....	<b>1 853,80 €</b>
<b>MATÉRIEL INFORMATIQUE</b> .....	<b>9 156,51 €</b>
• Achat d'un fax/scanner .....	352,99 €
• Achat d'un serveur .....	7 609,91 €
• Achat logiciel cimetière .....	1 193,61 €
<b>AUTRES PROJETS</b> .....	<b>57 855,38 €</b>
• Étude aménagement des bourgs .....	18 705,44 €
• Pass Fonciers .....	11 000,00 €
• Amélioration des performances énergétiques .....	11 675,95 €

• Achat Terrain Orbé pour aménagements futurs et emplacement point Tri .....	5 157,74 €
• Achat Terrain Vrères pour aménagement futur site scolaire....	11 316,25 €
<b>TRAVAUX BATIMENTS</b> .....	<b>262 79,87 €</b>
• Changement serrures salle Quétineau .....	571,21 €
• Changement Fenêtres de l'étage Société Orbé .....	748,40 €
• Réfection Toiture Local associatif .....	13 164,53 €
• Changement blocs éclairage Salle Socioéducative .....	304,26 €
• Changement Vitrage Foyer Orbé .....	225,37 €
• Achat Réfrigérateur Salle Quétineau .....	1 100,00 €
• Achat Ballon d'eau chaude pour l'école .....	137,05 €
• Achat Chauffe-eau local chasseur .....	154,50 €
• Etanchéité Salle Omnisport .....	1 530,88 €
• Mobilier Salle socioéducative .....	423,09 €
• Toiture Salle Socioéducative .....	7 920,58 €

**Soit un total de 128 609,91 € de nouveaux investissements.**



## Le Regroupement Pédagogique de St-Martin-de-Mâcon / St-Léger-de-Montbrun

### Les effectifs

#### École maternelle "Soleil levant" à St-Martin-de-Mâcon

- 21 TPS/PS, Mmes Lafoix Betty et Bossard Frédérique
- 29 MS/GS, Mme Brault Marion, directrice

#### Écoles élémentaires "Arc-en-ciel" et "Lune d'Argent" à Vrères :

- 17 CP/CE1, Mlles Pessereau Virginie et Chatelier Sophie
- 28 CP/CE1, Mlle Berthelot Sylvaine
- 29 CE2/CM1, Mlle Lebrun Adélaïde, directrice et Mme Maudet Karen
- 29 CM1/CM2, M. Lacroix Pascal

### Les représentants au Conseil d'école

- Prudhomme Rachel et Pichot Sophie: TPS/PS
- Long Angie et Terry Sophie: MS/GS
- Sibileau Mélissa et Giraud Karine: GS/CP
- Bourdin Florence et Chabosseau Claude: CE1
- Gorry Ingrid et Raveneau Monique: CE2/CM1
- Diard Magali et Hareng Michel: CM1/CM2

### ÉCOLES ÉLÉMENTAIRES

### VRÈRES ST-LÉGER-DE-MONTBRUN



### Bilan des activités 2009-2010

#### Activités sportives

- Classe transplantée pour les CE2/CM1/CM2 au Collet d'Allevard en Isère pour une découverte du milieu montagnard et la pratique du ski alpin du samedi 16 au dimanche 24 janvier 2010.



- Durant toute l'année, toutes les classes ont participé à des rencontres USEP avec des classes partenaires du thouarsais. Mais encore, les écoles élémentaires ont fait des séances de natation à la piscine de Thouars et ont utilisé différentes salles du Complexe Sportif pour des cycles d'une dizaine de séances (agrès, dojo, gymnase, salle de danse).

De plus en juin, les élèves de cycle 2 et 3 ont participé à la fête du sport organisée par la Communauté de Communes de Thouars, qui a permis l'animation d'ateliers sportifs sur le terrain de football de Vrères.

#### Activités et Sorties scolaires

L'année dernière, le projet d'école a mis l'accent sur l'éducation des enfants aux gestes "écocitoyens" :

- Participation à l'opération "Nettoyons la nature" en septembre 2009. De petits groupes d'enfants ont investi les

chemins de la commune, afin de collecter des déchets. De retour à l'école, le tri a été fait et ce qui n'a pu être déposé dans les poubelles de recyclage a été emmené à la déchetterie de Thouars avec l'aide des agents communaux.

- Activités liées au développement durable dans toutes les classes avec notamment visite de l'exposition « Planète bleue » à Mauzé Thouarsais dont l'objectif était de sensibiliser les jeunes aux enjeux planétaires et locaux du développement durable.

- Visite de la tuilerie de M. et Mme Calais à Lavaux Fourche après la randonnée en juin.



- Les classes de l'école élémentaire sont parties à la découverte de la commune de l'école. Au printemps des petites randonnées ont été organisées pour découvrir les hameaux de Saint-Léger-de-Montbrun.

**Interventions musicales** par deux professionnels détachés par l'école de musique de Thouars auprès des CP-CE1-CE2 et CM1. Au programme: découverte d'un groupe de musiciens Tumback, dont la spécialité est de réaliser des percussions... corporelles. Après plusieurs séances, les enfants ont pu réaliser leur propre prestation lors d'un concert comptant huit classes du Nord Deux-Sèvres, accompagnés des musiciens du groupe.

## Les manifestations

- Fête des écoles le dimanche 27 juin à Saint-Martin-de-Mâcon: danses sur des chansons liées au thème de l'environnement.



## L'ANNÉE 2009-2010 À L'ÉCOLE

1 - Cette année, les élèves "mathématiseront" plus que de raison. Le projet d'école mettra en avant des activités, ateliers

de mathématiques ludiques, stratégiques, défis maths et concours Kangourou, etc. pour aider les élèves à consolider leurs apprentissages dans toutes les classes.

2 - Les classes participeront au "prix littéraire des Incorruptibles". Chaque élève devra étudier une sélection de livres, pour au final donner un avis de lecteur averti sur une sélection nationale.

3 - Le troisième projet pédagogique portera sur la découverte de la commune de Saint-Léger-de-Montbrun à vélo. Des parents formés encadreront avec les enseignants des sorties vélos pour les classes de Cycle 3 en circuit ouvert à la circulation et la classe des CE1 travaillera sur une boucle en circuit fermé. Au programme: validation du brevet de sécurité routière, partenariat avec des professionnels Auto-école, apprendre à entretenir son vélo et se protéger (port du casque obligatoire pour les enfants et les adultes!).

## Les manifestations

- Le Père Noël rendra visite aux enfants de l'école élémentaire le jeudi 16 décembre.
- Marché de printemps organisé par l'APE le dimanche 1<sup>er</sup> mai 2011.
- Fête des écoles le dimanche 26 juin 2011.

## ÉCOLE MATERNELLE — SAINT-MARTIN-DE-MÂCON



## Bilan des activités 2009-2010

L'année dernière, le projet d'école a mis l'accent sur l'éducation des enfants aux gestes "écocitoyens": participation aux décors des sapins de Noël de Thouars avec fabrication de décorations en matière recyclés, réalisation d'objets en matière recyclé pour le marché de printemps, mise en place du tri dans les classes...

Durant toute l'année, les classes ont participé à des rencontres USEP avec les classes de St-Jean-de-Thouars et de Louzy.

Les classes se sont déplacées au théâtre de Thouars au mois de mai pour assister à deux représentations: "Coucou" et "Mini Mino".

La sortie de fin d'année s'est déroulée en juin; les enfants sont allés à la Ferme des enfants à Moutiers sous Argenton. Ils ont pu faire du pain, fabriquer des yaourts, réaliser une randonnée et rencontrer des lapereaux justes nés!

## Projets pour l'année 2010-2011

### Les manifestations

- Le Père Noël rendra visite aux enfants de l'école maternelle le jeudi 16 décembre.
- Marché de printemps organisé par l'APE le dimanche 1<sup>er</sup> mai
- Fête des écoles le dimanche 26 juin

### Projets pour les classes

Cette année, les enfants participent à un projet: "Jouer c'est apprendre!". Afin d'améliorer la réussite des élèves en numération, en logique, en résolution de problèmes, les enfants se rendront à la ludothèque de Thouars pour participer à des ateliers de découverte de jeux sur place, et emprunter des jeux pour l'école.

Les classes maternelles bénéficient de l'intervention d'une danseuse professionnelle, Christelle FERROIS de l'école de danse de Thouars.

Une sortie au théâtre de Thouars est prévue, les enfants iront assister au spectacle intitulé "la tête dans l'oreiller" par les compagnies Hanoumat et Les pieds d'Oscar.

Les classes reprennent les rencontres USEP avec les écoles de Louzy et St-Jean-de-Thouars.





## QUELQUES SOLUTIONS POUR ÉCONOMISER L'ÉNERGIE CHEZ SOI !

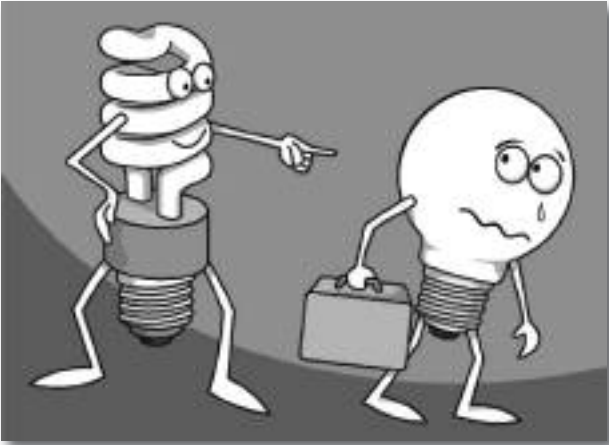

**L'hiver s'installe et les factures d'énergie les plus importantes de l'année feront bientôt leur apparition. Afin de maîtriser ses dépenses, des solutions simples existent, en voici quelques exemples.**

En maintenant une température de 19 °C dans votre logement au lieu de 20 °C, vous réaliserez une économie de 7 % sur votre facture de chauffage et le confort sera tout aussi satisfaisant.

Pensez à baisser la température à 16 °C la nuit ou en cas d'absence.

Dépoussiérez et ne couvrez pas vos radiateurs pour optimiser leur efficacité.

Fermez les volets pour vous protéger du froid.

De petits investissements peuvent permettre de grandes économies.

L'installation de robinets thermostatiques sur vos radiateurs peut entraîner de 5 à 10 % d'économie et un thermostat d'ambiance représente 15 à 25 % d'économie.

L'entretien régulier de votre chaudière permettra de réduire la consommation de combustible jusqu'à 5 %.

Tout au long de l'année, il est possible d'agir pour réduire votre facture d'électricité.

Pour cela, vous devez éviter d'installer les appareils de froid à côté d'une source chaude et dépoussiérez régulièrement la grille à l'arrière.

Le dégivrage des réfrigérateurs et congélateurs est également très important : 2 mm de givre, c'est 10 % de consommation d'énergie en plus.

Lorsque vous utilisez vos appareils de lavage, remplissez-les au maximum et utilisez un programme "éco", cela permet d'économiser jusqu'à 40 % d'énergie. Le lavage du linge peut se faire à 30 °C, c'est suffisant.

Pensez à éteindre vos appareils électriques et leurs veilles.

Branchez-les sur une multiprise à interrupteur, en un seul geste tout sera éteint.

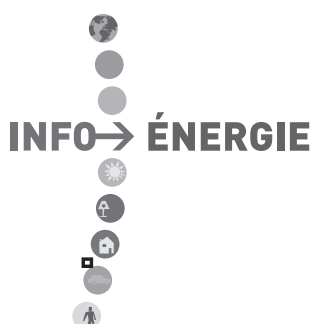

### Contact :

Delphine Maisonneuve

Espace Info Energie

Syndicat du Pays Thouarsais

21, avenue Victor Hugo à Thouars

Tel : 05,49.66.68.63

info.energie@pays-thouarsais.com

www.pays-thouarsais.com

## SOUTIEN À LA PLANTATION D'ARBRES SUR LE PAYS THOUARSAIS



### Vous souhaitez planter sur vos terrains :

- des haies,
- des bosquets,
- des arbres isolés.

### Votre objectif est de :

- améliorer les paysages en préservant le bocage ou en intégrant vos bâtiments,
- produire du bois de chauffage,
- préserver l'environnement (biodiversité, eau,...).

### Que vous soyez particulier, agriculteur ou chef d'entreprise, le syndicat du pays thouarsais peut vous accompagner avec :

- des conseils personnalisés avec visite sur site
- des subventions pour votre projet entre 50% et 80% ( sous certaines conditions : minimum de 200 m, intérêt général de la plantation et passage en commission pour validation de l'aide )
- une commande groupée et livraison des végétaux et du paillage.

Ces missions ont été confiées à l'association Bocage Pays Branché.

Vous pouvez les contacter au

**05.49.81.19.04**

ou par courriel :

[technicienBPB@bocagepaysbranche-asso.fr](mailto:technicienBPB@bocagepaysbranche-asso.fr)

Plus d'infos : [www.pays-thouarsais.com](http://www.pays-thouarsais.com)

Syndicat du pays Thouarsais  
21 avenue Victor Hugo à Thouars  
05.49.66.68.68  
[contact@pays-thouarsais.com](mailto:contact@pays-thouarsais.com)

## Plantation



Pour vous aider dans vos projets, le syndicat du pays Thouarsais et Bocage pays Branché ont réalisé **une brochure** expliquant pourquoi et comment

planter. Vous y trouverez des renseignements sur les avantages de la haie pour l'agriculture et l'environnement, sur les techniques de plantation ou encore sur le paillage. Cette brochure est disponible dans toutes les mairies ou sur simple demande au syndicat du pays Thouarsais.

En complément, des informations techniques sous forme de fiches pratiques sont à votre disposition sur le site internet [www.pays-thouarsais.com](http://www.pays-thouarsais.com)

En 2010-2011, il est prévu de soutenir quarante projets pour une plantation de 10 000 arbres environ.



## TRUCS ET ASTUCES DU JARDINIER: LE PAILLAGE

Le paillage consiste à épandre une couche de "déchets verts" sur le sol.

Certains de vos déchets de jardin (tontes de pelouse, tailles d'arbustes et de haies, broyat de branches (BRF), feuilles mortes, tiges et fleurs sèches de plantes vivaces...) constituent d'excellents paillis qui, en se décomposant, se transforment en nutriments pour les végétaux, tout en protégeant la terre et les plantes.

Ce paillage vous permettra aussi de limiter le développement des herbes indésirables.

C'est un mode de compostage très lent mais efficace.

### Avantages

- Il conserve l'humidité du sol.
- Il empêche ou réduit la croissance des mauvaises herbes ce qui évite de recourir aux désherbants chimiques.
- Il fournit des éléments nutritifs et de la matière organique en se décomposant.
- Il prévient l'érosion et protège le sol en empêchant la formation d'une croûte par la pluie.
- Il régule la température et protège des fortes gelées d'hiver.
- Il procure un abri aux insectes utiles, notamment en hiver.

### Inconvénients

- Il ralentit le réchauffement du sol au printemps. La période idéale pour réaliser un paillage d'été est fin avril, début mai.



## Quel paillis choisir ?

### POUR VOTRE POTAGER :

	Intérêt principal du paillis	Durée du paillis (en mois)	Nature du paillis	Épaisseur
<b>Cultures très courtes</b>				
• Radis	Protection contre la battance due à la pluie	1.5	Tonte de pelouse sèche	Très fin (2 mm)
<b>Cultures de 3 à 4 mois</b>				
• Haricots Verts	Conserver humidité, désherbage	1.5 après buttage	Tonte sèche, broyat de petits déchets verts, paille	
• Pomme de Terre	Conserver humidité, contre le verdissement du tubercule, désherbage	2 à 3 après le buttage haut	Paille, tonte demi-sèche (tient mieux en place sur la butte)	Assez fin
<b>Cultures longues, pérennes, d'hiver</b>				
• Potiron, Courgette...	Conserver humidité, désherbage	5 à 6 mois	Paille, fougère, broyat sec	Épais
• Tomate, Aubergine, Poivron	Conserver humidité, désherbage	5 à 6 mois	Paille, fougère, feuilles, mortes broyat sec, tonte sèche	Épais
• Fraisier, Framboisier	Conserver humidité, désherbage	+ de 12 mois	Paille, fougère, broyat sec	Épais

### POUR VOS ARBRES ET AUTRES PLANTATIONS :

	Intérêt principal du paillis	Durée du paillis (en mois)	Nature du paillis	Épaisseur
• Arbres, arbustes, haies	Se décompose lentement	8 à 12 mois (selon l'épaisseur)	Feuilles mortes, épaisses et larges	Quelques centimètres
• Rosiers, fleurs vivaces et annuelles	Fournit un excellent humus	6 à 12 mois (selon l'épaisseur)	Feuilles mortes	Quelques centimètres
• Plantes de terre de bruyère	Acidifie le sol	1 an	Paille, fougère, broyat sec	3 cm



# NOS ASSOCIATIONS



Une entrée dans le monde du travail

## PORTE OUVERTE EMPLOI

*Vous avez besoin d'un coup main,  
ils ont besoin d'un coup de pouce !*

**Porte Ouverte Emplois**, est une association intermédiaire, en travaillant avec nous, vous faites le choix d'une économie différente, fondée sur des valeurs humanistes. Avec une heure de travail proposée vous contribuez à l'économie sociale et solidaire de votre territoire, en effet c'est le cumul de chaque heure de travail confiée à POE qui nous permet de proposer des parcours adaptés aux salariés que nous accompagnons dans leur recherche d'emploi pérenne.

Ensemble, nous convenons selon vos besoins des conditions de mise à disposition : durée, fréquence, horaires, tâches. Porte Ouverte Emplois (POE) est l'employeur et effectue à ce titre, toutes les démarches administratives liées à l'embauche (salaires, déclarations à l'URSSAF, etc.). Vous recevrez à la fin du mois une facture pour toutes les mises à disposition dont vous avez bénéficié\*. Vous n'avez aucune relation d'argent avec les salariés mis à votre disposition.

### Ce que nos salariés en parcours peuvent assurer comme mission :

- ▶ **Domicile**: nettoyage régulier ou nettoyage de printemps... vous allez déménager, le nettoyage après votre départ des locaux et avant l'état des lieux. Dans la résidence principale et la résidence secondaire...
- ▶ **Entretien du jardin**: entretien régulier ou ponctuel des extérieurs de votre domicile: tonte, désherbage, ramassage des feuilles, taille des arbustes...
- ▶ **Entretien du linge**: lavage et séchage du linge, repassage, petit raccommodage, ranger le linge, etc.
- ▶ **Déménagement, emménagement** (petits volumes): vous aider pour la manutention de vos affaires personnelles et de vos meubles.
- ▶ **Garde d'enfants** (de plus de trois ans), à la sortie des classes, lors des vacances...
- ▶ **Soutien et accompagnement scolaires**
- ▶ Si vous avez d'**autres besoins** n'hésitez pas à nous contacter, nous étudierons ensemble la possibilité de trouver la personne adéquate...

En 2009, POE a géré plus de 57 000 heures de travail qui ont contribué aux parcours de 363 personnes sur le Pays Thouarsais.

## PORTE OUVERTE EMPLOI



Une entrée dans le monde du travail

N° SIRET 381 153 667 00021 - Code APE 7830 Z

ASSOCIATION INTERMÉDIAIRE

7, Rue Anne Desrays, BP 144, 79104 THOUARS CEDEX

Tél. : 05 49 66 76 70 - Fax : 05 49 66 76 71

Courriel : [poe@annedesrays.fr](mailto:poe@annedesrays.fr) - site : <http://www.pays-thouarsais.com/poe>

**Accueil téléphonique**: du lundi au jeudi de 8 h 30 à 12 h 30 et de 13 h 30 à 17 h 30  
le vendredi de 13 h 30 à 16 h 30

\* Pour les emplois familiaux, il y a possibilité de déduire, sous condition, 50 % du montant des factures de vos impôts.



**Travaux Publics et Agricoles**  
**Carrière - Remblais**



**79100 ST-LÉGER-DE-MONTBRUN**  
**05 49 67 78 12 - 06 09 31 87 52**

**CENTRE FUNERAIRE**  
**LEYLAVERGNE**



**FUNÉRAIRIUM**  
 Route de Saumur

**79100 THOUARS**

**Tél. 05.49.96.37.37 - Fax 05.49.96.18.65**

**Magé Fleurs**

2 rue de dordère

Magé

79100 LOUZY

05.49.66.20.19 06.10.49.01.86

Plantes fleuries et à massifs,  
 compositions florales, bouquets,  
 mariages, deuils, plants de légumes...

horticolesteillet@orange.fr



**Exploitation Forestière - Scierie**

18, rue Raymond-Duplantier

ORBÉ - 79100 ST LÉGER DE MONTBRUN

Tél. 05 49 96 78 86 - Fax 05 49 96 75 61

e.mail : sajeb@wanadoo.fr

**PÉPINIÈRES**  
**LA CASSE**



**Conifères - Arbustes**  
**Rosiers - Arbres fruitiers**  
**Plantes vivaces**

**Villeneuve - Louzy**  
**79100 THOUARS**

**☎ 05 49 66 19 69**

**BOUCHERIE - CHARCUTERIE**

PLATS CUISINÉS

**Bertrand LEAU**

79100 OIRON

Tél. : 05 49 96 52 35

Livraison à Domicile



*Vins du Thouarsais*

APPELLATION D'ORIGINE V.D.Q.S.  
 MIS EN BOUTEILLE À LA PROPRIÉTÉ



OIRON - 79100 Thouars  
 3, Route du Château

Tél. cave 05 49 96 51 36

Tél. dom 05 49 96 56 22

Fax 05 49 96 55 91

**Franck & Valérie Calais**

terres cuites artisanales au feu de bois

atelier  
 de la Terre cuite

Lavaux Fourche  
 79100 Saint-Léger-de-Montbrun

Tél. / Fax 05 49 96 70 03  
 www.atelierdelaterrecuite.fr



## POUR EMBELLIR NOS VILLAGES

Dans le cadre du projet d'aménagement des bourgs lancé par la commune, un des points important pour redonner une identité aux bourgs est de fleurir les bas de murs des habitations.

Petit geste réalisable par tout un chacun, Mme DURDON Marlène, adjointe, s'est proposée pour vous conseiller sur les essences s'adaptant bien au climat et à la terre de notre région.

### LES PLANTES VIVACES :

#### L'AUBRIETE

C'est une plante tapissante sans exigence particulière et extrêmement florifère.

Sa hauteur: de 10 à 15 cm de haut.

Il y a plusieurs couleurs pour ces plantes : bleu, lilas, pourpre, et rouge.

Elle demande une exposition ensoleillée, un sol sain, même sec et calcaire, mais ne supporte pas d'excès d'humidité.

Elle est très décorative pour des rocailles.



#### LE COREOPSIS

C'est une espèce qui comprend de nombreux coloris, pourpre, jaune, brun.

La floraison est abondante et très longue de juillet à octobre. Sa hauteur est de 10 à 15 cm.

Très décorative elle est appréciée des jardiniers car elle ne demande que très peu d'entretien.

Des petites repousses se sont faites, il faut les démultiplier et les replanter ailleurs.

#### LE SEDUM

Espèce vivace extrêmement facile à cultiver.

Elle s'adapte à tous les sols même les pauvres, et toutes les expositions.

Le sedum a plusieurs coloris du rose, rose soutenu et le cramoisi vif, dont les couleurs à l'automne sont encore très soutenues.

Le bouturage se fait essentiellement d'extrémités de rameaux de mars à juillet en terre légère.







## **L'HORTENSIA**

L'hortensia forme une touffe de branches raides peu ramifiées, portant de larges feuilles ovales.

Les variétés sont très nombreuses et les coloris aussi : du blanc au rose et au rouge en passant par le bleu.

Il se plaît dans les sols acides et rustiques. Il convient de les planter en groupe le long d'un mur en situation mi-ombragée, car il n'aime guère le plein soleil. La taille : il suffit de supprimer les vieilles branches pour favoriser de nouveaux rameaux l'année suivante.

## **LE PRUNUS TRILOBA**

*(Prunier du japon)*

Très bel arbuste dont les branches bien droites se couvrent en avril de petites fleurs roses, en pompons. Sa hauteur : 1m à 1,20 m toujours planté en isolé.

Il y a lieu de le tailler court, aussitôt après la floraison pour provoquer des départs de branches vigoureuses la prochaine saison.



## **LE FUCHSIA**

Ravissant petit arbuste à floraison prolongée se plaisant à mi-ombre.

Ses fleurs sont allongées très nombreuses, pendantes ; de long sépales rouges étroits, découvrant à peine des pétales violet pourpré d'où sortent de longues étamines rouges. Sa hauteur 1m à 1,50m.

Parfaitement rustique, il constitue, de belles touffes. Dans les régions les plus froides il convient de recouvrir la souche de feuilles mortes, de paille ou de tourbe jusqu'au printemps.



# BAUDRY PNEUS



Z.I. Nord - Av. de Ouagadougou  
86200 LOUDUN  
☎ 05 49 98 19 39  
Fax 05 49 98 56 19

Station Tourisme  
24-26 Place Lavault  
BP 87 - 79102 THOUARS Cedex  
☎ 05 49 66 06 52  
Fax 05 49 66 14 15

Station Poids Lourds  
Z.I. La Motte des Justices  
79100 THOUARS  
☎/Fax 05 49 66 69 25  
baudry.pneus@wanadoo.fr



## REYNALD GORRY

maréchal ferrant

19 rue du puy de l'ormeau  
79100 saint léger de montbrun  
tél: 06.62.04.79.36

**TAXI Frédéric FAUCHER** Hôpitaux - Cliniques  
Gares - Aéroports  
Courses  
Véhicule 8 places

**TAXI**  
ST LEGER DE MONTBRUN  
A B C D

06 89 53 14 06  
05 49 66 49 19

*Votre service de proximité*

**Garage BODET**  
AGENT CITROËN



VENTES - RÉPARATIONS  
Toutes Marques  
POLLIC - ACHTUNG  
Springer 3/4

VERVES - ST LEGER DE MONTBRUN - 79108  
Tél. 05 49 99 11 17 - Fax 05 49 99 15 45

# Weldom

Bricolage, équipement de la maison

2, boulevard Port Gentil - 79100 THOUARS

**BM MARCHAND**  
Electricité - Chauffage  
Plomberie - Sanitaire

☎ 05 49 96 14 85  
72, Bd Jean Jaurès - 79100 THOUARS

# Mr. Bricolage

On peut compter sur lui.

JARDINERIE - BRICOLAGE - MATÉRIAUX  
FIOUL DOMESTIQUE

Ouvert du lundi au samedi / 9h - 12h et 14h - 19h

Centre Commercial Espace 79 - Parking E. LECLERC  
79100 THOUARS

Tél. 05 49 68 10 00 - Fax 05 49 66 16 17

**POMPES FUNÈBRES**  
Yves NIORT  
**THOUARS**

**FUNÉRARIIUM**  
Contrats obsèques

☎ 05 49 68 15 17 - Fax 05 49 66 28 73

**A votre service 24 Heures/24 - 7/7**

# NOS ASSOCIATIONS

*Nous tenons à préciser que toutes les associations communales ont été sollicitées pour diffuser un article dans notre bulletin. Certaines n'ont pas répondu à notre invitation. C'est la raison pour laquelle ces associations ne paraissent pas dans cette édition.*

## UNION FÉDÉRALE DES ANCIENS COMBATTANTS ET VICTIMES DES GUERRES DES DEUX-SÈVRES

Lors de l'assemblée générale du 22 janvier 2010 il a été difficile de reformer le bureau complet par manque de candidats. Le poste de secrétaire n'étant pourvu, le travail sera assuré par les trois membres du bureau.

### **Composition du bureau :**

- Président d'honneur : David ROCHE
- Président : Gilles BOULORD
- Vice-président : Henri FAJOUX
- Trésorier : Josiane FAJOUX

La section compte 43 adhérents soit :

- 39/45 : 2
- AFN : 28
- Indochine : 1
- Veuves : 8
- Sympathisants : 4



En juin un AFN est décédé, M. VAULT Michel. Nous tenons à remercier la municipalité de Sain-Martin-de-Mâcon qui nous a offert gracieusement la salle pour notre journée détente de juillet. La prochaine assemblée générale sera le vendredi 21 janvier 2011.

## DÉCO-VILLAGE Association de loisirs créatifs

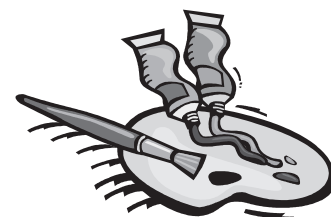

Comme chaque année, nous vous présentons notre association dont l'activité est de vous faire découvrir la vannerie avec Monsieur MARTIN (de Chenne) .

Outre cette activité c'est aussi un lieu de rencontre et de convivialité.

Nous renouvelons aussi auprès des "porteurs de projet" notre souhait de vous accueillir au sein de notre association.

Nos cours ont toujours lieu le lundi après-midi à l'ancienne école d'ORBE.

Pour un coût modique (20 euros/an) venez passer un agréable moment.

Nous avons appris (avec une certaine tristesse) que le TELETHON n'avait pas lieu cette année dans notre commune.

Nous ferons (malgré tout) une vente d'objets au cours de la journée TELETHON organisée par les communes de LOUZY / SAINTE-VERGE.

Nous souhaitons à tous nos meilleurs vœux pour l'année 2011.

### **Pour tous renseignements, contacter les personnes suivantes :**

- Daniel PECRIAUX au 05 49 96 71 89
- Chantal et Pierre BEAUCHESNE au 05 49 96 71 01

## A.C.C.A. DE SAINT-LÉGER-DE-MONTBRUN

### Saison 2010-2011 : 160 Sociétaires

Le lièvre est légèrement en augmentation par rapport à l'année passée. L'indice au kilomètre est de 9,2 et l'année dernière était de 8,5.

Nous avons distribué 4 bracelets de lièvres par personne.

Côté plumes, nous continuons à faire des postes égrainoirs pour pouvoir avoir quelques oiseaux.

Pour la chasse des chevreuils, nous avons eu un bracelet supplémentaire: nous passons à 24.

Côté sangliers, nous venons de prélever deux très gros sangliers: un de 120 kilos et l'autre de 127 kilos, une des premières fois pour l'A.C.C.A!!!

### Le mot du Président

La fin de la saison a été marquée par la disparition d'un ami qui nous a malheureusement quittés emporté par la maladie.

Notre ami Jean-Claude a occupé pendant une dizaine d'années le poste de trésorier dans notre bureau associatif.

Nous pensons très fort à sa famille.

### Repas des Chasseurs le Samedi 5 Mars 2011

#### Composition du bureau :

- Président : David BOULORD
- Vice-président : Christophe BERTHONNEAU – Jean Luc DELAVault
- Trésorier : Patrick RENAULT
- Trésorier adjoint : Antony GRIVault
- Secrétaire : Hervé FORATIER
- Secrétaire adjoint : Frédéric BOULORD
- Membre: Christophe GOBIN, Jean-Marie PUCHault, Pierrot JOUBERT, Aurélien DELAVault, Guy DESTRUGEON

**Le Bureau et les sociétaires vous souhaitent  
une bonne et heureuse Année 2011!**





## ASSOCIATION DES PARENTS D'ÉLÈVES

### R.P.I. Saint-Léger-de-Montbrun / Saint-Martin-de-Mâcon

Comme tous les ans, l'association des parents d'élèves grâce à ses diverses manifestations finance le spectacle et les cadeaux de Noël des écoles, verse 50 % de la cotisation USEP, participe au voyage de fin d'année scolaire (PESCALIS en juin 2010).

Cette année, les classes de CE2, CM1, CM2 sont parties en classe de neige. Nous avons pu la financer à hauteur de 40%.

Nous remercions nos généreux donateurs, les parents d'élèves actifs, l'équipe enseignante.

Si vous souhaitez nous aider ou tout simplement nous faire part de vos idées, n'hésitez pas à nous contacter.

#### *Composition du bureau :*

- Présidente : Virginie Thaudière
- Vice-présidents : Jean-François David, Nicolas Briand
- Trésorière : Monique Raveneau
- Vice-trésorière : Valérie Guéault
- Secrétaire : Magalie Diard
- Vice-secrétaire : Alexandra Bernier
- Responsable achats : Aurélie Thaudière, Isabelle Quinty

#### **Nos prochaines manifestations :**

- 12 février à Vrères :  
**Soirée dansante**
- 1<sup>er</sup> mai à Orbé :  
**Marché de printemps**
- 26 juin à Saint-Martin-de-Mâcon : **Fêtes des écoles**

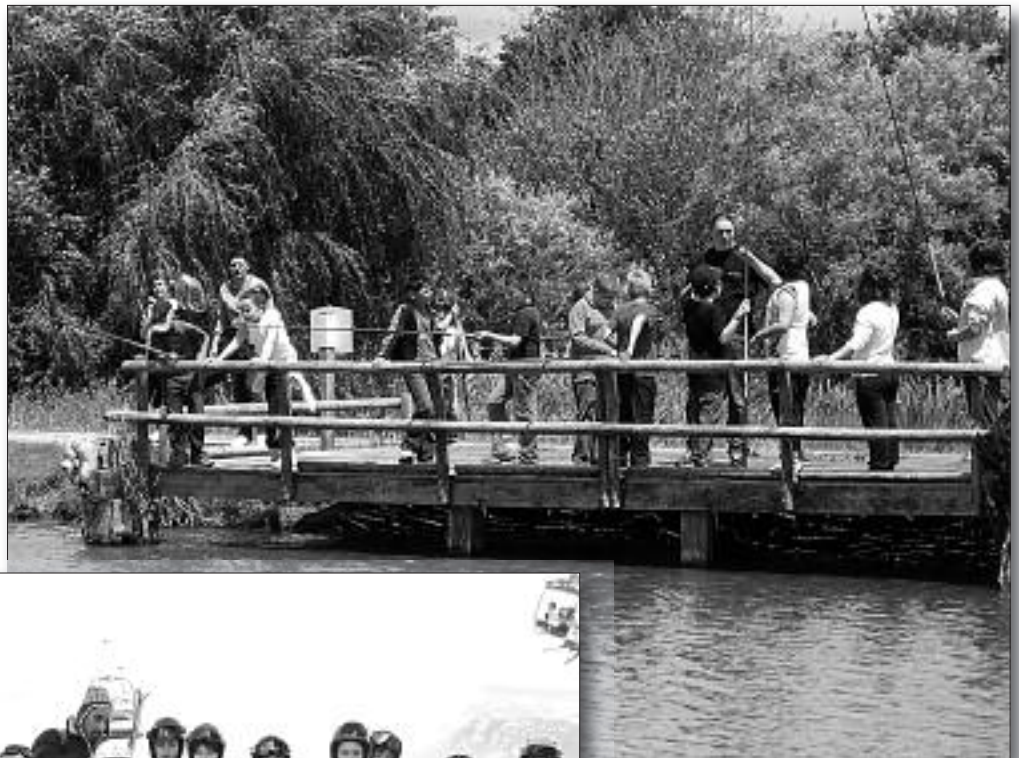



## AMICALE DES AGRICULTEURS

151 cotisations pour l'année 2010.

Le nombre d'adhérents reste stable bien que la participation des jeunes soit en léger recul par rapport aux années précédentes : certains fondent une famille et d'autres quittent leur commune pour des raisons professionnelles.

Pour la quatrième année les concours de palets et boules ont été renouvelés durant la saison estivale.

Le 12 juin 2010 le repas annuel s'est déroulé sous un soleil bien présent: la journée fût très conviviale.

Un concours de belote réservé aux sociétaires est organisé pour occuper les longues soirées d'hiver.

L'assemblée générale est fixée à la date du 31 janvier 2011 ainsi que la galette des rois accompagnée du verre de l'amitié.

Après 10 années de responsabilité en tant que président, Gérard GENDRON souhaiterait quitter son poste.

### *Composition du bureau :*

- Président : Gérard GENDRON
- Vice-présidents : Jaques THOMAS  
Olivier GOBIN  
Pascal BODIN  
Pascal PELLETIER  
Tony AUDOUIN
- Secrétaire : Serge THIBEAUDEAU
- Secrétaires adjoints : Frédéric ROY  
Philippe GAULT
- Commissaire aux comptes : Daniel LHOMEDET

***Les membres du bureau présentent à tous ses sociétaires ainsi qu'à toutes les Montbrunoises et Montbrunois une Bonne et heureuse Année 2011 !***





## LE COMITÉ DES FÊTES

Voici un an que le Comité des Fêtes a repris ses activités.

Nos différentes manifestations, telles que notre 1<sup>er</sup> Marché de Noël, les 2 bourses à la puériculture et la marche nocturne ont rencontré un vif succès.

Pour l'année 2011, nous avons en projet, en association avec les "Barjots" une bourse d'échange de pièces de voitures anciennes, défilé de voiturette, motos, mobylettes anciennes, etc.

### Les dates à retenir sont :

- 20 mars 2011 : Bourse à la Puériculture
- 22 mai 2011 : Fête des Voitures anciennes
- 24 juin 2011 : Marche nocturne
- 13 et 14 juillet 2011 : Fête du 14 Juillet
- 25 septembre 2011 : Bourse à la puériculture
- 11 décembre 2011 : Marché de Noël

Nous espérons vivement que cette nouvelle année nous apportera de nouveaux bénévoles afin de partager des moments de convivialité et d'amitié.

Nous devons continuer dans cette voie, la persévérance et le bénévolat de chacun sont souhaitables pour l'organisation de fêtes et de manifestations indispensables dans la vie d'une commune.

Lors de l'assemblée Générale, un remaniement du Bureau a eu lieu :

### *Composition du bureau :*

- Présidente : Dominique BARIN-COTILLON
- Vice-présidente : Joëlle AUBERT
- Secrétaire : Annick VIOLLEAU
- Secrétaire adjointe : Fernande CREPIN
- Trésorière : Marinette CARTIER
- Trésorière adjointe : Jean-Luc BODIN
- Freddy GUENECHAULT + 14 membres

*Le Comité des Fêtes vous souhaite un Joyeux Noël et une bonne année 2011 !*



Mme Dominique  
Barin-Cotillon,  
nouvelle Présidente

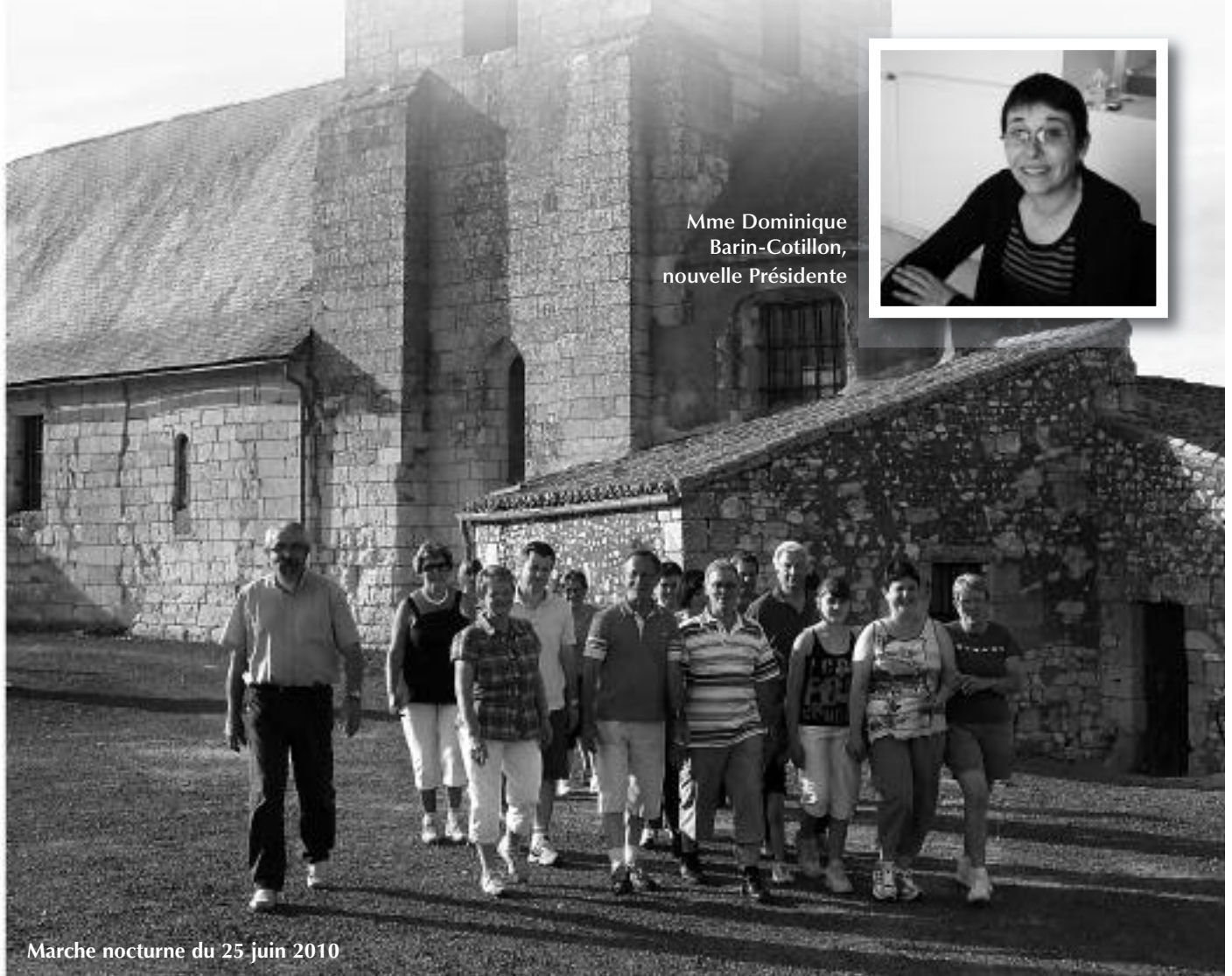

Marche nocturne du 25 juin 2010



## CLUB DE GYMNASTIQUE VOLONTAIRE MONTBRUNOISE

Une année GV passe très vite, surtout une année aussi faste en licenciées (69) que celle qui vient de s'achever. Il y a eu beaucoup d'agitation sur les tapis et les steps !

Une année GV se passe en salle et parfois, tous les 2 ans pour un rallye, nous sortons les vélos et affûtons nos mollets sur un circuit concocté par nos petits camarades. Moncontour et ses environs ont vu 90 participants se croiser, se poursuivre au fil des questions.

Une année GV, c'est la grande ville, Thouars qui invite les petits clubs à venir jouer dans leur cour. Alors nous fêtons le sport avec eux, surtout qu'il y avait un anniversaire : 20 ans !

Que ce soit la soirée cabaret, le rallye des associations ou les démonstrations de CAF, STEP ou HILO, nous avons participé avec un très grand plaisir.

Une année GV qui s'achève en juin, donne envie de montrer aux autres ce que l'on sait faire. La démonstration de step, suivie d'un repas convivial, fait partie depuis 3 ans de la tradition pré-estivale à laquelle nous n'avons pas dérogé.

Une année GV se poursuit, même quand les cours sont terminés, par des marches le long des chemins de juillet et d'août.

Une année GV, c'est septembre et des licenciées qui piaffent dans les starting-blocks. Enfin nous devrions écrire des licenciées au masculin car un homme a frappé à notre porte pour notre plus grand plaisir.

### **Composition du bureau :**

- Présidente : Marylène Sauvestre
- Vice-présidente : Liliane Brossard
- Trésorière : Brigitte Merceron
- Secrétaire : Michèle Lacroix
- Membres : Laurence Berthelot, Brigitte Boilève, Sylvie Boulord, Marcelle Brossard, Liliane Brossard, Annie Leclerc, Sylvie Lhomedet, Janye Mauneau, Aline Pierre, Thérèse Piraudeau, Anita Savarit, Christine Tétrault

**Gymnastique volontaire :** Le lundi de 20h 15 à 21 h 15 avec un animateur de la Communauté de Communes : Cyrille Lauret.

**Step :** le jeudi de 19h à 20h avec Laurence Renault

**Prix de la licence :** 48,50 €



S.a.r.l. **GUERET**



PLATRERIE  
CLOISONS SECHES  
CARRELAGES  
FAIENCES



Route de Missé  
79100 SAINT-JEAN-DE-THOUARS  
Tél. 05 49 66 66 32 - Fax 05 49 96 08 80

**CYCLES - MOTOS - MOTOCULTURE**

**MBK**  **Vélo GIANT** 

VENTE ET RÉPARATIONS TOUTES MARQUES

**Jean Claude AUGER**

6 Avenue Henri Barbusse (Avenue de la Gare)  
79100 THOUARS  
05 49 68 03 65 - Fax 05 49 96 27 01  
E-mail : auger.jc@orange.fr

**Loisirs  
Course  
VTT**

**ART THOUARS** 

**SERVICE D'URGENCE 24H/24**  
**LIENS SANUS ATOUT VIE**



89, Av. Emile Zola - 79100 Thouars  
Tél. 05 49 96 11 96 - 05 49 96 15 15

**SARL OIRON Garage**

79100 OIRON

Tél : 05 49 96 54 15 - Fax : 05 49 96 56 72

Mécanique Toutes Marques  
Vente Neuf & Occasion



**SARL TRA.SER.AGRI** *Entreprise de travaux agricoles*



*Pressage. Epandage. Moisson. Fenaison...*

9, rue des Vaux Aurélien et Guillaume Delavault  
79100 St-Léger de Montbrun Tél. 06 16 03 59 00 - 06 10 21 25 44

**SARL TRANSPORTS BATIOT**

Transport public de marchandises  
Négoce de fourrage et paille

Les Replénis - Rigné  
79 100 MAUZE THOUARSAIS

Tél : 05.49.96.16.93  
Fax : 05.49.67.93.86  
Christophe : 06.14.21.39.41  
transport.batiot@orange.fr

**Société Nouvelle Thouarsaise de Couverture**



ORNEMENTATION  
RESTAURATION DE MONUMENTS HISTORIQUES

Z.A. La Motte des Justices - B.P. 84 - 79102 THOUARS Cedex  
Tél. 05 49 96 30 27 - Fax 05 49 96 37 47  
Patrick LADOUX 06 48 70 87 77  
E-mail : antotoiture@wanadoo.fr

**TRANSPORTS Landry**

TRANSPORT - AFFRÈTEMENT

ZA Talencia - Rue R. Shisler - B.P. 36  
79101 THOUARS Cedex  
**Tél. 05 49 96 10 23**  
Fax 05 49 96 13 37





35, avenue Émile Zola - 79100 THOUARS  
Tél. 05 49 96 21 75 - 06 66 09 43 43



Responsable : **PIOU Philippe**  
Magasin & Céréales : **LANDAIS Marc**

**VRERES**

Tél. : 05 49 96 70 08 - Fax : 05 49 96 74 44  
Du lundi au vendredi de 8h à 12h et de 14h à 18h

Téléport 4, Astérama 1 - Avenue Thomas Edison  
BP 90159 - 86961 Futuroscope Chasseneuil Cedex

Evelyne Coiffure  
A domicile

Une solution facile et pratique

4 rue de la mare  
Orbé  
79100 St Léger De Montbrun  
05 49 66 06 93



**Entreprise de Maçonnerie**

Béton Armé - Toutes Rénovations

*Sarl*  
**Leite Construction**

Route de Puyravault  
Saint-Léger-de-Montbrun - **79100 THOUARS**  
Tél. : 05 49 96 72 14 - Fax : 05 49 96 74 93

**BAR - RESTAURANT  
TRAITEUR**



**LE PRÉVOST**

68, rue Porte-au-Prévost  
79100 THOUARS - ☎ 05 49 66 10 59

vous propose  
sa cuisine traditionnelle  
pour vos repas d'affaires ou de familles  
et aussi  
ses plats à emporter pour vos buffets

**Dany RAUVEAU**

37, rue Raymond DUPLANTIER - Orbé  
79100 St Léger de MONTBRUN

**Peinture Tapisserie**

**Revêtement de sol**

**Tôlerie Auto & Peinture**

Tél. : 05 49 96 21 98



**Animatrice AZZA**

mettez en valeur vos albums photos

**scrapbooking**

DROTS Therese

13 coteau d'argentine  
79600 Saint-Généreux  
tel: 09 74 62 46 68  
tel: 06 89 79 51 49

www.drots@tata.net



**BRASSERIE - PIZZERIA  
BAR - GLACIER**

**Le Pilote**

145, av. Emile Zola - Route de Saumur  
(Parking E. Leclerc) - 79100 Thouars

Tél. 05 49 66 29 31

Renseignements - E.mail : pilote79@gmail.com



# LES MORDUS DU THÉÂTRE



Fin 2009, Les Mordus du Théâtre ont joué pour le Téléthon et pour votre plus grand plaisir, nous l'espérons, *"J'aime beaucoup ce que vous faites"*. Vous savez maintenant qu'il faut se méfier de son téléphone portable.

Pour 2011, la troupe n'en démord pas et reprend son rythme habituel. Elle jouera, au début du printemps, les 1<sup>er</sup>, 2 et 3 avril, *"Crise de mères"*, dans sa salle fétiche de Vrères. Vous verrez comment l'insouciance d'un homme entouré de sa femme, de sa belle-mère et de sa belle-sœur, fera ressortir de lourds secrets de famille.



Avec, par ordre d'entrée sur scène :  
Virginie Thaudière,  
Michelle Sanchez,  
Claire Chalon et  
Michel Hareng.



## **Contacts:**

- Michelle Sanchez : 05 49 67 40 75
  - Freddy Guénéchaud : 05 49 96 77 62
- Et le site internet : <http://mordusdutheatre.free.fr>



## LE CLUB “NOUS TOUS”

### Activités 2010

- Concours de belote qui a eu lieu le 16 avril 2010
- Bal (à la Ballastière) qui a eu lieu le 13 mai 2010
- Bal (à la Ballastière) qui a eu lieu le 10 octobre 2010
- Un Voyage à Amboise
- Un Voyage prévu le 16 décembre 2010 (Noël avant Noël)

### Activités 2011

Venez nous rejoindre pour les événements suivants :

- Pot-au-feu le 6 janvier 2011
- Bal à la Ballastière le 2 juin 2011 (de l'Ascension)
- Concours de belote le 15 avril 2011
- Bal (à la Ballastière) le 9 octobre 2011

Après de nombreuses années passées au service du club et ses nombreuses activités, Madame BARREAU Huguette et

Monsieur BARREAU Jean ont décidé de laisser leur place à un nouveau bureau :

#### *Composition du bureau :*

- Président : Lionel TESTON
- Vice-présidente : Carmen GERMAIN
- Trésorier : Roland VIAULT
- Trésorier adjoint : André COGNARD
- Secrétaire : Annick VOYER
- Secrétaire adjointe : Jaqueline CHARPENTIER
- Membres : VIAULT Jaqueline, Michel TESSERAU

#### *Pour tout renseignement :*

M. Lionel TESTON : 05 49 66 37 89



## PING-PONG CLUB ST-LÉGER-DE-MONTBRUN

Pour la saison 2010-2011, nous avons engagé quatre équipes : une en régionale 3 (R3), une en départementale 2 (D2), une D3 et une D5 (loisirs).

Nous avons une école de tennis de table qui fonctionne le mardi de 18h à 19h15.

**LES ENTRAÎNEMENTS** pour les autres : le mardi soir de 18h à 20h30 ainsi que le vendredi soir de 20h30 à 23h30 à la salle omnisports de Vrères où nous disposons d'excellentes conditions de jeu.

**LES RENCONTRES** ont lieu le samedi ou le dimanche selon le niveau pratiqué.

### Tarifs :

- Loisirs : 45 €
- Poussins benjamins : 57 €
- Minimes Cadets : 65 €
- Juniors Seniors : 70 €

Le tennis de table: un sport pour tous, quelque soit votre âge ou votre handicap, venez rejoindre un club convivial où règne une excellente ambiance.

Renseignements sur place aux heures indiquées plus haut ou par téléphone au 05 49 96 78 12 (messagerie).

### *Composition du bureau :*

- Président : Henri THOMAZEAU
- Vice-président : Roger SANCHEZ
- Secrétaire : Jean-Marie DAUDIN
- Trésorière : Sophie GALARD

### **DATES À RETENIR :**

- **12 février 2011** : individuel régional corpo et sport adapte régional
- **29 et 30 avril 2011** : tournoi ouvert à tous



Repas des  
25 ans du club



## TENNIS-CLUB MONTBRUNOIS

On enregistre une légère baisse du nombre de licenciés, notamment chez les jeunes où quelques enfants goûtent au tennis pendant un an et souhaitent ensuite découvrir un autre sport.

La bonne ambiance règne toujours dans le club: pour preuve, la soirée Fouées qui a réuni une vingtaine de participants, le samedi 6 février, à La Grange à Dîme, à Montreuil-Bellay.

### Bilan Sportif

Le palmarès du club s'est enrichi d'un titre supplémentaire. Ce sont les vétérans (+ de 35 ans) qui l'ont conquis en 1<sup>ère</sup> Division départementale, en disposant de l'ET Niort en finale. Dans cette même compétition, l'équipe 2 a manqué de peu la finale.

En seniors, les dames n'avaient engagé qu'une équipe qui s'est classée 3<sup>ème</sup> sur 8 en 2<sup>ème</sup> division.

Chez les hommes, les 3 équipes ont assuré l'essentiel, c'est-à-dire le maintien respectivement en Pré-Régionale, 1<sup>ère</sup> et 2<sup>ème</sup> divisions.

Sur le plan individuel, Florence Le Guen et Boris Bachelier ont atteint tous les deux la finale de notre tournoi officiel, organisé en collaboration avec St-Varent, Mauzé-Rigné et Louzy, tournoi qui a vu s'affronter une soixantaine de participants.

### Tarif des licences 2011

- 18 ans et moins: 27 €
- Etudiants, demandeurs d'emploi: 38 €
- Autres: 50 €

### Entraînements

à la salle omnisports de Vrères:

- Mercredi, de 13 h 30 à 16 h 30: jeunes, avec David Brégeon
- Mercredi, de 18 h à 20 h: mixte
- Vendredi, de 18 h à 20 h: dames, avec Yves Ferchaud
- Vendredi, de 20 h à 22 h: Hommes

### Composition du bureau:

- Président : Pierre FAUCHER
- Vice-président : Fabien MAGUY
- Secrétaire : Pascal LACROIX
- Trésorière : Anne-Marie MOREAU
- Membres : Boris BACHELIER, Christophe CHATRY, Eric JACQUET, Frédéric FAUCHER, Jean-Michel SAVARIT

### DATES À RETENIR :

- Galette des Rois : le samedi 15 janvier 2011
- Tournoi officiel : du 28 mai au 19 juin 2011



## UNION SPORTIVE DE VRÈRES STADE DU MONTALAIS

### SAISON 2009-2010

- L'équipe seniors 1 finit 6<sup>ème</sup> en championnat de 3<sup>ème</sup> division mais son parcours en Coupe des Deux-Sèvres s'est achevé en quart de finale contre les voisins de LOUZY. (inédit pour le club).
- L'équipe seniors 2 termine péniblement à la 10<sup>ème</sup> place.
- L'équipe seniors 3 en entente avec OIRON termine à la 11<sup>ème</sup> place.
- L'équipe U17 finit 6<sup>ème</sup> dirigée par Maxime SIBILEAU.
- L'équipe U15 termine 2<sup>ème</sup> dirigée par Damien BOUJU, Thomas MOLE.
- Les équipes U13 l'équipe 1 finit 1<sup>re</sup> et l'équipe 2 finit 3<sup>ème</sup> dirigées par Gilbert PROUTEAU et Jean Noël MOU-NEAU.
- L'équipe U11 dirigée par Cédric BERTHONNEAU, Yohan REIGNER et Richard BOILEVE
- Les équipes U7 U8 et U9 jouent en plateau étaient dirigées par Jérôme LHOMEDET et Mathieu BABIN.



### SAISON 2010-2011

Lors de l'assemblée générale du 04/06/2010, une nouvelle constitution du bureau a été établie comme suit :

#### *Composition du bureau :*

- Président: Frédéric BOILEVE
- Secrétaire: Mickael BERTHONNEAU
- Vice-président: Olivier GOBIN
- Secrétaire adjoint: Daniel LHOMEDET
- Vice-président: Régis BOUJU
- Secrétaire suppléant: Jean-Michel LHOMEDET
- Trésorier: Grégory SORIN
- Trésorier adjoint: Jimmy DOUET
- Trésorier suppléant: Alain PIERRE

**Contact: 05 49 96 74 85**

### LA VIE DU CLUB

La nouvelle association "Espoir Nord Est 79" regroupe les catégories de jeunes joueurs U13, U15 et U17 répartis en 5 équipes. Jérémy CUCU devient le nouveau responsable de l'école de foot de VRÈRES en remplacement de Jérôme DUPAS.



La Communauté de Communes détache Cyril LAURET pour entraîner les U15 et U17 regroupés à Ste-VERGE.

Côté seniors, Yohann BLAY a été reconduit comme entraîneur le mardi et vendredi soir.

Le début de saison de l'équipe 1 a été marqué par un beau parcours en Coupe de France qui appelle de bons résultats en championnat. Les 2 équipes réserves devraient bénéficier du bon recrutement pour se hisser dans les hauts de tableaux.

#### **REMERCIEMENT A NOS SPONSORS POUR LEUR FIDÉLITÉ**

#### **DATES À RETENIR :**

- **Concours de belote:** le 15 janvier 2011
- **Bal des ménages:** le 19 mars 2011
- **Méchoui:** le 2 juillet 2011
- **Loto:** le 29 octobre 2011

# NOS ASSOCIATIONS

bien vieillir  
chez soi  
en Pays Thouarsais

## TOUTE L'INFORMATION EN UN SEUL CLIC!

Le Centre Local d'Information et de Coordination gérontologique du Pays Thouarsais est un guichet unique d'information pour les personnes âgées de 60 ans et plus, leurs familles et leur entourage.

Des professionnels sont à votre écoute afin de vous guider dans vos démarches administratives sur les domaines suivants : mise en place de service de maintien à domicile, portage de repas, téléassistance, recherche de places d'accueil en établissement, recherche d'associations culturelles, sportives...

Aussi, si votre demande nécessite la compétence d'un autre professionnel, le CLIC vous met en relation avec ce dernier (assistante sociale, service de maintien à domicile du Conseil Général, infirmière coordinatrice du réseau de santé gérontologique).

De plus, le CLIC anime et coordonne des actions collectives en partenariat avec les acteurs locaux dans les domaines de la formation, d'éducation à la santé et de la prévention du vieillissement et de la perte d'autonomie.

### Ces actions se concrétisent sur cette fin d'année par :

- ▶ **26 Novembre 2010 14h30 - 16h30** : une conférence-débat sur la notion d'aidant familial à la Résidence Le Lac à Argenton-les-Vallées.
- ▶ **7 décembre 2010 à partir de 14h** : Nouvel Élan contre le cancer organisée par et avec la Ligue contre le Cancer et la MSA à la Maison du Temps Libre à St-Jean-de-Thouars.
- ▶ **8 décembre 2010 à partir de 14h** : un débat théâtral sur l'entrée en établissement à Bocapôle à Bressuire.

Pour tout renseignement, contactez Claire Rerotillon, chargée d'accueil et de secrétariat et Lydie Lumineau, coordinatrice :

#### CLIC DU PAYS THOUARSAIS

4, Rue Gambetta (dans les locaux du Centre Médico-Social)  
79100 THOUARS

**Tél. : 05 49 67 83 53**

du lundi au vendredi de 9h à 12h30 et de 13h30 à 17h  
Courriel : clicdupaysthouarsais@yahoo.fr



*La Communauté d'Agglomération "Saumur Loire Développement" (CASLD) et le Syndicat Mixte de la Vallée du Thouet (SMVT) s'associent pour travailler ensemble sur le Thouet de sa source jusqu'à la Loire à travers le Contrat Territorial Milieux Aquatiques Thouet 2011-2015. De quoi s'agit-il ?*

Une partie des actions engagées par ces deux gestionnaires sur leur territoire respectif, rentre dans le cadre de contrats pluriannuels signés avec l'Agence de l'eau Loire-Bretagne. Dès 2009, mettant à profit la fin de leur contrat respectif, la CASLD et le SMVT ont mis en place un partenariat pour mener une étude globale sur l'ensemble des 150 km du cours principal du Thouet et de son lit majeur, ainsi que sur 3 affluents à l'amont du bassin (le Palais 50 km, le Gateau 20 km et la Cendronne 15 km) afin d'établir :

- d'une part, le bilan technique et financier des actions accomplies dans leur contrat précédent,
- d'autre part, un nouveau programme pluriannuel d'actions communes et cohérentes avec l'objectif de rétablissement du "bon état écologique" des cours d'eau fixé par la Directive-cadre sur l'Eau et qui puisse bénéficier d'aides

financières au taux le plus élevé possible par la signature d'un Contrat Territorial Milieux Aquatiques (CTMA) avec l'Agence de l'Eau Loire-Bretagne pour la période 2011-2015.

Les rapports, présentations et compte rendu des réunions sont disponibles sur le site internet de la Vallée du Thouet à l'adresse mentionnée ci-dessous ainsi que sur simple demande à formuler au service rivière du SMVT au 05 49 64 85 98.

<http://www.valleedouthouet.fr/cote-riviere/l-etude-cre/les-comptes-rendus/>

Le SMVT et la CASLD conçoivent un guide du CTMA qui sera disponible pour les habitants de votre commune dès le début de l'année 2011.



Pompes à chaleur - Plomberie - Sanitaire - Chauffage - Climatisation  
Énergie renouvelable - Piscine filtration - Traitement d'eau



**MEUNIER**  
G.C.

Z.A. de la Croix Camus - Rue Gutenberg - 79100 SAINTE-VERGE  
Tél. 05 49 66 10 04 - Fax 05 49 66 12 00  
meunier.g.c@wanadoo.fr

Couverture  
Zinguerie  
Rénovation



**Guy DIGUET**

6, rue du Lavoir - 79100 ST-LÉGER-DE-MONTBRUN  
Tél. 05 49 96 72 83



**Gamm vert**  
*le goût du jardin*

Jardinerie - Motoculture  
Animalerie  
Produits du Terroir  
Vêtements - Chaussant

---

Magasin de THOUARS



20, boulevard Diepholz - 79100 THOUARS  
Tél. 05 49 67 08 69 - Fax 05 49 96 26 02  
e-mail : thouarsgv@terrena.fr



ANTONY  
**BOURASSEAU**

PEINTURE - DECORATION  
REVETEMENT Sols et Murs  
FAÇADES  
POSE DE STAFF - PATINE

Portable 06 70 88 50 35 - Fax 05 49 96 71 48



Votre Bijoutier

Galerie Marchande Super U  
2, bd Diepholz  
79100 THOUARS  
Tél. : 05 49 66 59 86



WeightWatchers®  
Parce que ça marche.

Retournez avec la "spirale magique"



**DEUX REUNIONS  
A THOUARS**  
Collège et Lycée St-Charles  
1, rue Jules Michelet  
**MERCREDI**  
Soit 16h30 ou 18h45  
ouverture des portes ½ heure avant

**SARL MAINARD**

- Peinture façade
- Peinture
- Papiers peints
- Vitrierie
- Revêtement sols et murs



1, rue du Four - VRERES  
79100 ST-LÉGER-DE-MONTBRUN **05 49 96 73 13**



**Travaux publics et particuliers**

2, rue Henri-Dubois - 79100 THOUARS  
Tél. 05 49 66 54 21 • Fax 05 49 96 17 41  
www.gonord.fr





# Fêtes

## JANVIER

15 : Concours de belote du Football Club "US Vrères" - Salle socio-éducative - Vrères

## FÉVRIER

12 : Bal de l'Association des parents d'Élèves de St-Léger/St-Martin - Salle socio-éducative - Vrères

## MARS

5 : Repas dansant de l'A.C.C.A - Salle socio-éducative - Vrères  
20 : Bourse à la puériculture organisée par le comité des Fêtes à la Salle socio-éducative - Vrères

## AVRIL

Les 1-2 et 3 : Représentations des "Mordus Du Théâtre" Salle socio-éducative - Vrères  
15 : Concours de Belote du Club "Nous Tous" Salle socio-éducative - Vrères  
16 : Loto du Foyer des jeunes - Salle socio-éducative - Vrères  
29 et 30 : Tournoi organisé par le Ping-pong Club ouvert à tous - Salle Omnisport - Vrères

## MAI

8 : Anciens Combattants - Cérémonie commémorative de la 2<sup>ème</sup> Guerre Mondiale - Butte de Montbrun  
22 : Fête des Voitures anciennes organisée par le Comité des fêtes - Salle socio-éducative - Vrères

## JUIN

2 : Bal du Club "Nous Tous" à la Ballastière - St-Martin-de-Sanzay  
24 : Marche nocturne organisée par le Comité des Fêtes - Salle Quéteineau - Vrères  
18 : Appel du Général de Gaulle - Butte de Montbrun

## JUILLET

13 et 14 : Fête du 14 Juillet - Stade Montalais ou Salle Socio-éducative - Vrères

## SEPTEMBRE

25 : Bourse à la Puériculture organisée par le Comité des Fêtes - Salle Socio-éducative - Vrères

## OCTOBRE

1 : Repas des Aînés organisé par le CCAS de St-Léger-de-Montbrun  
9 : Bal du Club "Nous Tous" - Salle de la Ballastière - St-Martin-de-Sanzay  
22 : Bal de l'Association de Gymnastique Volontaire - salle socio-éducative - Vrères  
29 : Loto du Football Club "US Vrères" - Salle Socio-éducative - Vrères

## NOVEMBRE

1 : Journée du souvenir Français  
11 : Cérémonie commémorative de la 1<sup>ère</sup> Guerre Mondiale - Butte de Montbrun

## DÉCEMBRE

5 : Commémoration de la guerre d'Algérie  
11 : Marché de Noël organisé par le Comité des Fêtes - Salle socio-éducative - Vrères

**Boulangerie - Pâtisserie**  
Les Cheminots

*Clair et Luminé*  
**Thibault**

Notre Spécialité  
**Pain à l'ancienne cuit au bois**

45, rue Anatole-France - THOUARS  
Tel. 05 49 66 03 53

**Électricité - Plomberie - Chauffage**

**Jacques VENDÉ**

12 rue des Fontenilles  
« A Puyravault »  
79100 ST LÉGER DE MONTBRUN

☎ 05 49 96 78 45

**POMPES à CHALEUR  
PHOTOVOLTAÏQUE**

**RATEAU**  
ÉNERGIES  
RENOUVELABLES

- Chauffage
- Plomberie
- Électricité
- Climatisation

105 bis, av. Émile Zola - 79100 THOUARS  
Tél. 05 49 96 37 84 - 06 08 05 85 24

**THOUARS  
RADIATEURS**

Vente & Réparation radiateurs  
V.L. - P.L. - T.P. - AGRICOLE  
Réparation réservoirs

Yves BROSSET

*toutes marques*

18, Rue du Petit Rosé - Z.I. Louzy - 79100 THOUARS  
☎ 05 49 96 31 52