

COMMUNE DE

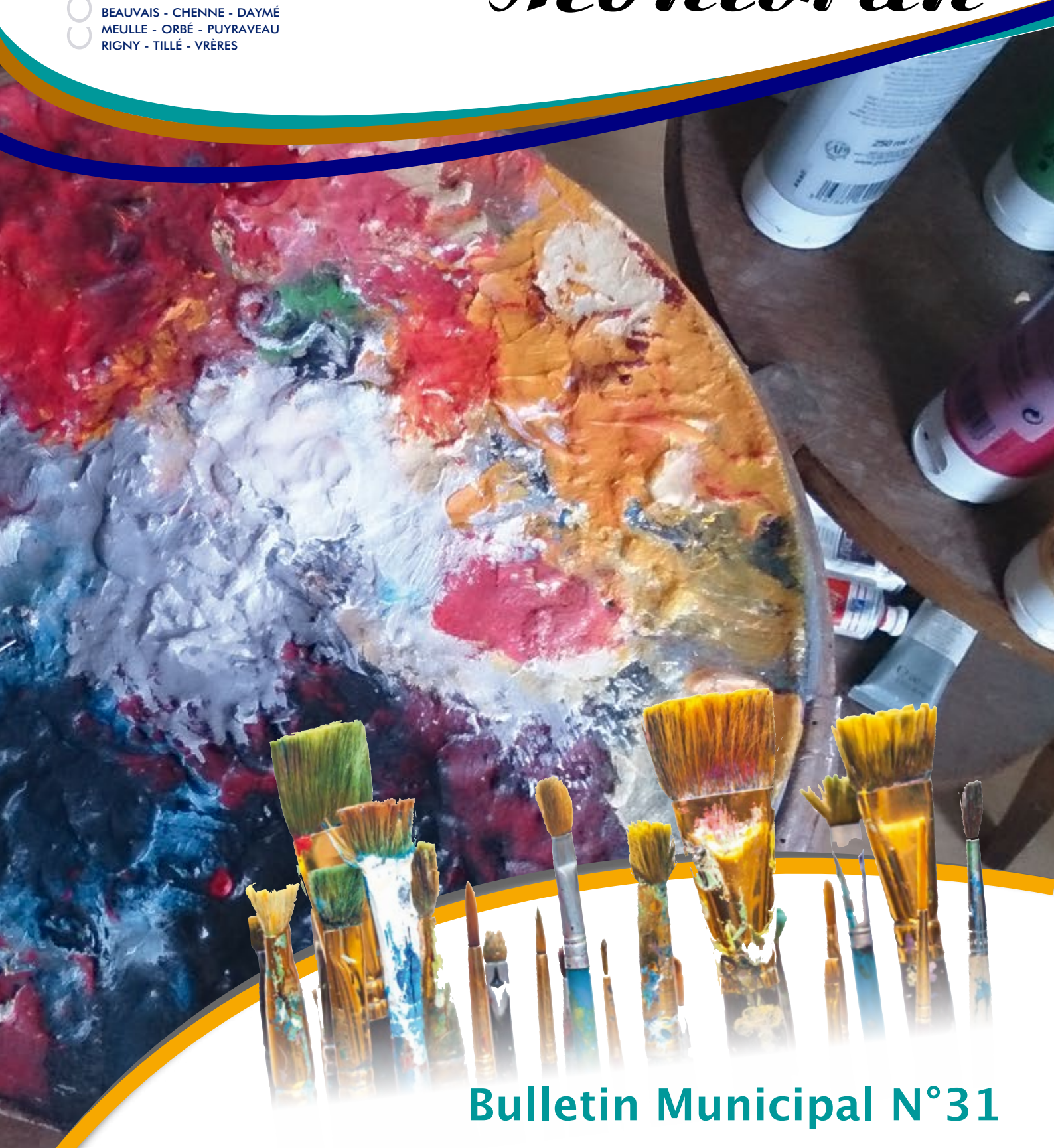

BEAUVAIS - CHENNE - DAYMÉ
MEULLE - ORBÉ - PUYRAVEAU
RIGNY - TILLÉ - VRÈRES

Saint Léger De Montbrun



Bulletin Municipal N°31

Année 2015

SCEA GIGON F.
Vigneron



Appellation d'Origine Contrôlée
vin de France

- Vins d'Anjou -
- Vins de France -
MIS EN BOUTEILLE A LA PROPRIÉTÉ

OIRON - 79100 Thouars
3, Route du Château

Tél. cave 05 49 96 51 36
Fax 05 49 96 55 91

MARBRENERIE PORTET
Un artisan marbrier à votre service

CAVEAUX - MONUMENTS
Atelier de Gravures
Magasin d'articles funéraires



Exposition permanente
de monuments

Fabricant d'articles funéraires

Z.A. de VRINES - STE RADEGONDE - 05 49 66 07 29

BAR - RESTAURANT - TRAITEUR

Le Prévost
Cuisine traditionnelle - Soirée à thème

68, rue Porte au Prévost
79100 THOUARS
05 49 66 10 59

SAJEB
Exploitation Forestière - Scierie

18, rue Raymond-Duplantier
ORBÉ - 79100 ST LÉGER DE MONTBRUN
Tél. 05 49 96 78 86 - Fax 05 49 96 75 61
e.mail : sajeb@wanadoo.fr

TERRENA
LA NOUVELLE AGRICULTURE POITOU

VRERES
Philippe Piou, responsable commercial
Marc Landais et Sylvain Mainard,
responsables magasin et silo.

Ouverture du lundi au vendredi de 8h à 12h et de 14h à 18h
Tél. : 05 49 96 70 08 - Fax 05 49 96 74 44

Coopérative agricole Terrena Poitou, siège social Avenue Thomas Edison
BP 90159 - 86961 FUTUROSCOPE CEDEX
Tél. : 05 49 49 44 44

CITROËN **GARAGE BODET**
RÉPARATEUR AGRÉÉ



VENTES
RÉPARATIONS
MÉCANIQUE
CARROSSERIE
PEINTURE
DÉPANNAGE 7J/7

VRÈRES - ST - LÉGER DE MONTBRUN - 79100
Tél. : **05 49 96 71 17** - Fax : 05 49 96 75 44

PRECISIUM **SARL OIRON Garage**
79100 OIRON

Tél : 05 49 96 54 15 - Fax : 05 49 96 56 72
Mécanique Toutes Marques
Vente Neuf & Occasion



CYCLES - MOTOS - MOTOCULTURE

MBK A NEW WORLD **PEUGEOT** SCOOTERS **BIANCHI** **ALXAM**

Vélo
GITANE
PEUGEOT
BIANCHI

VENTE ET RÉPARATIONS TOUTES MARQUES

Jean Claude AUGER
6 Avenue Henri Barbusse (Avenue de la Gare)
79100 THOUARS
05 49 68 03 65
e.mail : auger.jc@orange.fr

Loisirs
Course
VTT

Sommaire

LE MOT DU MAIRE	3
EN BREF :	
Repas du Ccas 2015	4
L'abris bus de Daymé	4
BUDGET 2015	5
QUOI DE NEUF EN 2015 :	
Les travaux dans la commune	6
CLIN D'ŒIL	7
La retraite de Sylvaine Berthelot	7
Nouveau service : du pain à Chenne	7
Laly Proust : photographe	8
Claude Hasquin	9
GRUPE SCOLAIRE	10-11
NOS ASSOCIATIONS :	
Association Parents d'élèves	12
Anciens combattants	13
Déco villages	13
Ping-Pong Club	14
Union Sportive de Vrères	15
Amicale des agriculteurs	16
Tennis-Club Montbrunois	17
Gymnastique Volontaire	18
Les Mordus du théâtre	19
Club hippique	19
Comité des Fêtes	20
ACCA	21
Avête	21
SPORTIFS À L'HONNEUR	22
ÉTAT CIVIL	23
RÉCRÉATION :	
jeu	24
REPÈRES ADMINISTRATIFS	25-27
Le langage des sigles	25
Le timbre fiscal	26
Le permis à points	26
Les services de ma commune	27
AGENDA 2016	28

Le mot du Maire

Une année vient de s'écouler, et pour commencer, je tiens à vous souhaiter à tous, une excellente année 2016, la santé, le bonheur, la réussite dans vos projets. Certains d'entre vous ou de vos proches connaissent des difficultés ou sont frappés par la maladie, le deuil, le chômage, la solitude...



A tous j'adresse un message de fraternité, de chaleur humaine et d'espoir.

Cette année le contexte budgétaire nous impose une gestion toujours plus rigoureuse de nos dépenses.

Nous avons augmenté les impôts pour compenser la baisse des dotations de l'état et pouvoir gérer le fonctionnement de la collectivité au mieux. Mais je peux vous reconfirmer que ce sera la seule augmentation de ce mandat.

C'est le moment de dresser un bref bilan des réalisations, et de celles qui sont en cours :

- La traversée de Puyraveau était nécessaire et même vitale vu le nombre de véhicules journalier qui empreinte cette route
- L'aménagement du rond-point de Terrena
- Les curages de fossés à Orbé
- La rue des Hauts Baudats maintenant sécurisée pour les parents et enfants

Malgré les difficultés et le nombre d'attaques que subit ce conseil, soyez certains que nous sommes bien décidés à ne pas baisser les bras. Nous continuerons à aller de l'avant en redoublant de créativité et d'énergie pour défendre notre commune. Nous devons agir au-delà des pressions et des ultimatums. Nous avons le devoir de dire NON à la facilité, d'assumer ce qui est nécessaire pour protéger nos concitoyens, les écouter et préparer l'avenir.

Je tenais à le souligner !

Je vous renouvelle avec l'ensemble du conseil municipal, à toutes et à tous mes meilleurs voeux pour l'année 2016.

Marlène DURDON

Pizza
presto

06 10 79 43 23

MAÇONNERIE - RAVALEMENT - ITE

LEITE CONSTRUCTION
SARL

35 ans d'expérience, une équipe en béton !

Route de Puyravault - ST LÉGER DE MONTBRUN 79100
05 49 96 72 14 leiteconstruction@club-internet.fr

En Bref...

Le Repas du CCAS



Le 3 octobre, le traditionnel repas du CCAS s'est déroulé dans la bonne humeur et une ambiance festive.

Un chanteur exceptionnel, des tours de magie, de la danse... animateurs et convives sont repartis le sourire aux lèvres !

A l'année prochaine



Le nouvel abris bus à Daymé



Merci à Mme Letard pour l'abris bus à Daymé.

Le Budget 2015

Une estimation de ce que pourrait être les résultats comptables, financiers et fiscaux au 31/12/2015 a été faite fin octobre. Le bilan provisoire est le suivant :

Fin 2014, le résultat à reporter sur la section fonctionnement du budget communal perdait près de 61 696 € par rapport à l'exercice 2013. Ce résultat nous amenait donc à réagir au plus vite afin d'éviter que les recettes de la commune ne deviennent inférieures aux dépenses. L'équipe municipale a donc pris 2 décisions : maîtriser les dépenses et augmenter les impôts.

Comme cela vous a été signifié par courrier, le Conseil Municipal a donc fortement augmenté les impôts en 2015 et ne les augmentera plus d'ici la fin du mandat. Cet effort de la part de tous les montbrunois, qui a été qualifié de courageux par la direction départementale des finances; combiné à la maîtrise des dépenses a porté ses fruits. Il apporte un fond de roulement plus confortable pour la trésorerie de la commune et une réelle possibilité d'autofinancement des travaux.

Les dépenses de fonctionnement sont passées de 787 183 € à 680 000 € (estimation 2015 faite au 30 octobre) soit une baisse de 13.62 %. Les élus ont également marqués cet effort puisque les indemnités ont été réduites de 21 % par rapport au mandat précédent.

Compte tenu des baisses des dotations et de la hausse des recettes fiscales de près de 56 000 € les recettes de la section de fonctionnement s'élèvent à environ 790 000 €.

Une recette exceptionnelle en 2015 qui n'est pas comprise dans le montant des recettes indiqué ci dessus : la vente de l'école pour 46 000 €.

Ainsi, l'excédent de fonctionnement a permis de rembourser les emprunts et d'investir dans :

Les travaux d'aménagement de Puyraveau pour la sécurité, autofinancés à hauteur de 39 553.91 € (montant des travaux : 100 414.91 € et subventions 60 861 €) ;

L'étude d'accessibilité des bâtiments publics d'un montant de 1158.30 €

L'aménagement d'un rond-point rue du général Quétineau : 2008.80 €

Raccorder les bâtiments communaux au réseau d'assainissement : 6388.20 €

Reprofilier les fossés d'Orbé et creuser le bassin d'orage : 10 028 €

Refaire l'éclairage de la salle de Tennis : 5820 €

Mettre en conformité l'éclairage public : 3566.29 €

Acheter du matériel pour les services techniques : 362.16 €

Acheter du mobilier pour la mairie : 474.50 €

L'installation d'un poteau incendie Rue des Vieilles rondes : 4904 €

L'achat d'un photocopieur et d'un logiciel de dématérialisation pour 6024 €

Mettre de côté 36 000 € pour le renouvellement du matériel et des véhicules vieillissants.

En 2016, il faudra prévoir de réaliser les travaux d'accessibilité des bâtiments, la rénovation de la salle socio en ce qui concerne le chauffage et les équipements, continuer l'entretien de la voirie, améliorer la couverture incendie, informatiser le cimetière, étudier l'enfouissement de réseaux du village de Vrères.

Les choix de l'équipe municipale ont été douloureux et difficiles à prendre. Ils ont été également incompris et critiqués, mais le résultat est là et nous sommes fiers de l'avoir fait pour que Saint Léger de Montbrun puisse continuer à se développer et rester attractif.

Myriam GUILLET

PEINTURE & DÉCORATION



Antony BOURASSEAU

Revêtement Sols et Murs
Façade
Pose de Staff
Décapage par gommage
Vitrerie

06 70 88 50 35 antony.bourasseau@orange.fr



Centre Funéraire LEYLAVERGNE

Route de Saumur - Ste Verge - 79100 THOUARS
Tél. 05 49 96 37 37
cfleylavergne.vincent@orange.fr



Quoi de neuf en 2015



Boîte à pain à Orbé



Nouveau rond point de Terrena



Nouvel aménagement des trottoirs pour sécurisation de l'école Rue des Hauts Baudats



Travaux de Puyraveau



Clin d'oeil

Bonne retraite... Sylvaine Berthelot



Arrivée en Septembre 1986, Sylvaine vient de prendre sa retraite après 29 années passées à enseigner dans notre commune.

29 rentrées, en CP ou CE1/CE2, au cours desquelles, elle a appris à lire, à compter, à beaucoup de nos enfants. Plus de 580 d'après elle !

Nous lui souhaitons une bonne retraite, consacrée à de nouvelles activités et à la découverte de nouveaux horizons !

Sylvaine sera remplacée par Christophe Paulin, venu de Bouillé Loretz.

Excellente retraite et qu'elle soit la plus heureuse possible !

Nouveau service : du pain à Chenne



Fabriquée dans notre village par un ancien boulanger, cette baguette traditionnelle (la chennette), sans aucun additif, a un goût subtil.

Vous trouverez cette baguette, ainsi que toutes sortes de pains, biscuits, viennoiseries, chez Mr Chandebois à Chenne, du mercredi au dimanche sur commande.

Mr Chandebois est le fournisseur de l'office de tourisme de Thouars, participe à la journée du goût en octobre, ainsi qu'au marché de printemps organisé par l'APE à orbé.

Monsieur et Madame CHANDEBOIS
9 rue de l'ardillon – Chenne
79100 Saint Léger de Montbrun – 05 49 67 86 22

Clin d'œil

Laly P. Photographe

En juin 2015, une nouvelle société s'est créée dans notre commune : Laly P Photographe.

Spécialisée dans les séances photos de grossesse et de nouveaux nés, Laly Proust se propose également d'immortaliser en studio vos photos de famille ou de groupe.



Diplômée en photographie, Laly Proust vous reçoit dans un studio totalement neuf et convivial, pour des séances photos douces et chaleureuses. Laly met tout en œuvre afin de garantir le confort de ses clients : les locaux comprennent une table à langer pour les bébés, du café et du thé pour les parents, des douceurs pour les enfants.

« Immortaliser les moments importants comme une grossesse ou la naissance d'un enfant est une responsabilité que je ne prends pas à la légère. Je veux que les gens se retrouvent dans mes photos, cela passe par le fait de les mettre à l'aise et d'installer un climat de confiance. D'autant plus que les photos des nouveaux nés se font aux alentours de leurs 10 jours de vie. » confie Laly Proust.

Après des débuts prometteurs, la notoriété de Laly Proust n'a cessé de grandir. Le bouche à oreille faisant son effet, les rendez-vous s'enchaînent et son agenda se remplit, certains clients n'hésitant pas à parcourir un long trajet à travers la région afin de la rencontrer. Les critiques sont élogieuses, tant oralement que sur le blog ou sur la page Facebook de la photographe.



Par son naturel, sa gentillesse et son professionnalisme, Laly Proust sait rassurer les jeunes ou futures mamans, instaurer une ambiance propice à la sérénité des enfants comme des parents, et capter l'instant présent dans ses clichés.

Les clients sont unanimes :

« Superbe séance ce matin ! Une photographe à l'écoute, souriante et pleine d'idées. Je conseille Laly photographe à tout le monde. Le studio est au top avec plein de beaux décors et accessoires. Merci encore »



« Très belle séance grossesse et naissance avec une photographe toujours à l'écoute et souriante. J'ai pu avoir mes photos rapidement. A refaire sans soucis!! »

« Je conseille Laly P à tout le monde!! Les photos sont magnifiques et nous correspondent bien, vous avez fait du beau travail!! Nous sommes vraiment satisfaits du rendu et de la qualité des photos »

Passionnée par son métier et soucieuse d'offrir une qualité de service irréprochable et innovante, Laly Proust propose plusieurs formules, de la mini-séance à la séance complète, divers packages et menus cadeaux glissés dans les coffrets remis aux clients.

Alors pourquoi pas vous ? Laissez-vous tenter...

Pour joindre Laly Proust : **06 77 44 54 59**

www.lalyp.fr

page Facebook : Laly P Photographe

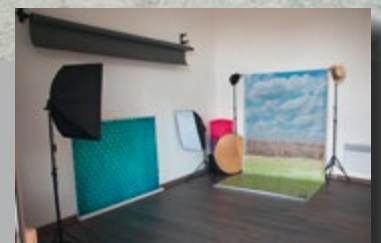

Clin d'œil

Marcel HASQUIN



Depuis plus d'un an, notre commune accueille sur ses terres, un peintre mondialement connu.

Marcel Hasquin et sa femme, elle aussi artiste, ont déniché une maison qui leur offrait deux espaces suffisamment grands afin d'y installer leurs ateliers respectifs.

Né en Belgique, portant en lui sa vocation de peintre, Marcel Hasquin a été fortement influencé par les expressionnistes allemands qui dans leurs œuvres, cherchaient à exprimer toutes les contradictions et les souffrances de la condition humaine. Leur peinture était comme un cri de désespoir lancé vers une société qui n'offrait qu'angoisse et peur de l'avenir.

Les thèmes de prédilection de ce courant étaient les corps parfois enchevêtrés et les portraits où la distorsion des traits dévoile les tourments de l'âme.

Ainsi, le peintre Max Ernst a influencé son travail de recherche pour aboutir au trait Hasquin.

Sans cesse, Marcel Hasquin continue d'approfondir sa technique qui se renouvelle au creuset de ses émotions et de son vécu. Son œuvre d'anticipation interroge sur

notre propre avenir humain : la génétique, la transformation du corps par la maladie, la chirurgie, les guerres... Cependant, l'espoir surgit, le corps est debout, la sinuosité du trait Hasquin est le fil d'ariane qui nous conduit vers la lumière et la vie.

La peinture, pour Marcel Hasquin, est véritablement « un sacerdoce » et son chevalet, « l'autel » où se déploie toute la plénitude de son art.

Son œuvre a été exposée dans le monde entier : France, Belgique, Portugal, Espagne, Italie, USA, Canada, Monaco, Autriche. Lors de ces voyages, Marcel Hasquin a rencontré de nombreuses personnalités de divers horizons : politiques, artistiques ...

Ainsi son excellence Boutros Boutros-Ghali, secrétaire général de l'ONU, de 1992 à 1996, a parrainé son exposition sur le thème de la condition humaine à Mortain (Normandie) en 2007.

Randal (nom d'artiste), son épouse, aime peindre et dessiner depuis toujours. Malgré une période de « désert artistique », elle reprend ses pinceaux après avoir été touchée par la peinture de Marcel Hasquin.

Sa vie artistique est constituée de plusieurs périodes allant du classique à l'abstrait. Un profond renouveau se concrétise par la personnification de paysages imaginaires. Les éléments tourmentés, la force déferlante de clairs obscurs accompagnés de toute une palette de couleurs et de nuances, sont les hiéroglyphes de sa vie.

Chaque œuvre est un hymne à la puissance et à l'intensité des éléments. Notre regard est captivé par la beauté de ses ciels.

Randal peint, dessine, et aime également la photo.



Groupe scolaire 1.2.3. soleil

RPI St Léger de Montbrun/St Martin de Mâcon

1 Impasse des Terres Fortes – Vrères
79100 St Léger de Montbrun

☎ 05.49.96.70.26 – ✉ ce.0791178B@ac-poitiers.fr

Equipe pédagogique :

28 PS/MS : Mme BARANGER Fabienne
Atsem Mme BERTHONNEAU Isabelle

30 MS/GS : Mme PESSEREAU Virginie
et Mme PUCHAULT Flavie (mardi)
Atsem Mme STOQUERT Maryline

24 CP/CE1 : M. PRIMAULT François

23 CP/CE1: M. PAULIN Christophe

27 CE2/CM1 : Mme LEBRUN Adélaïde(directrice)
et Mme PUCHAULT Flavie (décharge direction
jeudi).

25 CM1/CM2 : M. LACROIX Pascal
(Soit 157 élèves inscrits à ce jour)

Calendrier scolaire 2015-2016 : Zone A

TOUSSAINT : du vendredi 16 octobre (soir) au lundi 2 novembre (matin)

NOËL : du vendredi 18 décembre (soir) au lundi 4 janvier (matin)

HIVER : du vendredi 12 février (soir) au lundi 29 février (matin)

PRINTEMPS : du vendredi 8 avril (soir) au lundi 25 avril (matin)

FIN DES COURS : mardi 5 juillet soir)

NB : Pour l'année scolaire 2015-2016, les classes vaqueront le vendredi 6 mai 2016.

Projet pédagogique

En fin d'année dernière, les classes ont étudié les contes traditionnels et les ont mis en scène le samedi 27 juin lors de la fête de l'école organisée par l'APE.

La reine mise à l'honneur était Sylvaine Berthelot, enseignante de CP-CE1. Les élèves et parents d'élèves ont salué son travail et notamment les vingt-neuf dernière années exercées à Vrères.

Liaison école - collège avec l'établissement Public Jean Rostand de Thouars.

Visite du collège des CM guidés par les 6èmes : ateliers mathématiques et projet badminton/ agrès ont agrémenté la journée de découverte du 3 avril 2015.



Visite du Nombriil du monde à Pougne-Hérissou (Projet contes)

Groupe scolaire 1.2.3. soleil

RPI St Léger de Montbrun/St Martin de Mâcon

Bel accueil des anciens élèves, du chef d'établissement et des enseignants du collège.

Au programme de cette année :

Les classes travailleront sur la nature et ses différents milieux.

Les classes de cycle 3 découvriront la montagne lors d'une classe transplantée à Arêches en Savoie du 17 au 24 janvier 2016.

Tout au long de l'année, lectures, recherches documentaires et projets arts plastiques enrichiront les horizons naturels des élèves.



Accueil des anciens élèves

Les projets littéraires avec la sélection du Prix des Incorruptibles et la participation au concours le Kangourou des mathématiques seront reconduits.

Le magazine de l'école, le P'tit Mag, paraîtra désormais à partir de décembre 2015 sur son propre blog. Les élèves de la maternelle au cycle 3 vous feront partager leurs écrits plus librement.

E.P.S. Les activités sportives pour apprendre à maîtriser son corps et respecter l'adversaire seront proposées aux enfants lors de rencontres USEP et de projets pédagogiques motricité, natation, judo, gymnastique et rugby animés par des professionnels et les enseignants.

Suivez l'actualité de l'école sur le site Internet de l'école :

<http://sites79.ac-poitiers.fr/st-leger-de-montbrun/>

SIFUP

Ce syndicat gère le fonctionnement des services de cantine, garderie, transport scolaire et les inscriptions scolaires. Le secrétariat du SIFUP est ouvert le mercredi matin de 8h45 à 12h30 au sein du groupe scolaire dans le bureau de la direction.

En dehors de ce créneau, une permanence téléphonique est assurée tous les matins de 8h45 à 12h30 (excepté le jeudi).

☎ 05.49.68.04.90

Email : sifup123soleil@orange.fr

GUERET

Aménager et habiller vos espaces de vies ..

- CARRELAGE
- FAÏENCE
- CHAPE FLUIDE
- CLOISONS-SÈCHES
- PLÂTRERIE
- AÉROBLU®
- ÉTANCHEITÉ À L'AIR

SARL GUERET
1, route de Missé
79100 SAINT JEAN DE THOUARS
Tel : 05 49 66 66 32

SARL GUERET CARRELAGE
341 rue Gustave Eiffel
49700 DOUÉ LA FONTAINE
Tel : 02 41 52 37 84

SARL GUERET DU PAYS LOUDUNAIS
13 rue des Forges
86200 LOUDÛN
Tel : 05 49 98 90 52

Association des Parents d'élèves

**SAINT LEGER
DE MONTBRUN**



**SAINT MARTIN
DE MACON**



Chanson des enfants pour la retraite de Sylvaine Berthelot lors de la fête des écoles

Nous venons de terminer l'année 2015 par la vente de brioche, le loto et le marché de Noël.

Contrairement à une météo médiocre de l'an dernier, le beau temps cette année a grandement participé à la réussite de nos manifestations. Parents et enseignants ont pu travailler dans de bonnes conditions. Pour preuve, notre résultat financier qui est en augmentation d'environ 15%.

Grâce à vos participations lors de ces différentes manifestations, l'A.P.E. aide au financement des différentes sorties sportives et éducatives des enfants, ainsi que tous les 3 ans à la classe découverte (voyage d'une semaine pour les plus grands). Elle participe aussi à l'achat de matériel pour l'école.

Nous tenons à vous rappeler qu'il n'est pas nécessaire de faire partie du bureau de l'APE pour soutenir les différentes actions menées. Nous sommes tous parents d'élèves.

Aussi, pensons à l'avenir et au bien être de nos enfants en leur permettant de faire un maximum d'activités et de sorties avec des

Composition du bureau :

Président: **Maxime GOBIN**

Vice-présidente: **Séphora FAUCHER**

Trésorier: **Guillaume PROUST**

Vice-trésorière: **Mickaël PRUDHOMME**

Secrétaire: **Sabrina BLAY**

Vice-secrétaire: **Lydie BIGOT**

Responsable achats: **Isabelle VIOLLEAU**

Vice-responsable achats: **Fabien BIGAUD**

Responsable boissons: **Mathieu SUHARD**

Vice-responsable boissons : **Yohann BLAY**

Membres sortants : – **François GAUDUCHEAU**
et **Céline MICHENET**

coûts moindre pour chacun d'entre nous.

N'hésitez donc pas à venir nous rejoindre pour organiser les manifestations en amont ou pendant la journée d'action.

Merci à toutes les personnes qui contribuent à faire vivre notre association.

**Tout le bureau vous souhaite une
excellente année 2016 !!**

Pour suivre l'actualité de l'association,
nous sommes sur Internet :

<http://ape.montbrun.macon.free.fr>

Autres manifestations prévues sur 2016 :

- **Chasse aux poissons d'avril** : le 3 avril
- **Fête des écoles** : le 25 juin

- **Marché de printemps à Orbé** : à définir
- **Vide greniers** : le 03 juillet

Union Fédérale Des Anciens Combattants Et Victimes Des Guerres Des Deux-Sèvres

Composition du bureau :

Président d'honneur : **Daniel ROHÉ**

Président : **Gilles BOULORD**

Vice-Président : **Henri FAJOUX**

Trésorier : **Josiane FAJOUX**

Secrétaire : **Jean-Michel COUSIN**

Membres du bureau :

Guy PETIT,

Gérard POIREAULT



En 2015, la section compte 36 adhérents :

- Indochine : 1
- AFN : 2
- Veuves : 9
- Sympathisants : 4
- OPEX : 1

Le 5 décembre, la commémoration de la fin de la guerre d'Algérie pour les sections UFAC nord Deux-Sèvres, a eu lieu à St Léger de Montbrun.

Depuis 2015, deux cérémonies ont lieu à St Martin de Mâcon : journée des déportés et appel du 18 juin du Général de Gaulle. Il en sera de même pour 2016.

La prochaine assemblée générale de la section aura lieu le 22 janvier 2016 à 14h30 salle annexe.

Déco - Villages

Association de loisirs créatifs



L'atelier vannerie a lieu tous les lundis (sauf vacances scolaires) de 14 h à 17 h dans l'ancienne école d'orbé.

Notre association a également pour but d'être un lieu d'échange afin de rompre la solitude.

Si vous avez des connaissances dans d'autres domaines, vous êtes aussi les bienvenus, afin de faire partager et transmettre votre savoir.

Actuellement, nous sommes une douzaine de personnes, rejointes cette année par deux nouvelles adhérentes.

Contacts : Mme BEAUCHESNE CHANTAL
05.17.32.18.20

M. CARTIER Jack
05.49.66.22.45

Ping-Pong Club Saint Léger de Montbrun



Composition du bureau :

PRESIDENT :

THOMAZEAU Henri

SECRETAIRE :

GALARD Sophie

TRESORIER :

DURAND Emmanuel

Pour la saison 2015-2016, le nombre de licenciés est à peu près identique à l'année dernière. Quelques arrêts compensés par plusieurs arrivées dont deux très intéressantes : une pour l'équipe première et une autre pour la deuxième équipe.

Cette saison, 6 équipes évolueront en championnat départemental :

L'équipe n°1 évolue en promotion de régionale (PR), elle vise la montée en régionale trois (R3) cette saison.

L'équipe n°2 évolue en Départemental 1 (D1), elle vise le maintien avec une équipe homogène. Ces deux équipes jouent le dimanche matin.

L'équipe n°3 évolue en Départemental 2 (D2), cette équipe espère jouer les premiers rôles voir accéder à la D1. Elle joue son championnat le vendredi soir ou le samedi après-midi, ainsi que les 2 équipes suivantes.

L'équipe n°4 évolue en départemental trois (D3), cette équipe est composée pour moitié de jeunes encadrés par des seniors expérimentés.

L'équipe 5 évolue en départemental quatre (D4), les joueurs qui composent cette équipe, débudent à ce niveau pour la plupart d'entre eux.

Quant à l'équipe 6, elle participe au championnat loisirs. Pour cette équipe, le principal objectif est de faire progresser les jeunes qui la composent, en faisant des rencontres officielles. Elle joue le samedi après-midi.

Les entraînements (comme les rencontres) ont lieu à la Salle Omnisports de Vrères, dans de très bonnes conditions de jeu :

le mardi de 18h à 20h30

le vendredi de 20h30 à 23h30

Nous avons également une école de tennis de table (séance réservée aux jeunes joueurs) et encadrée par Henri THOMAZEAU qui a lieu

le mardi de 18 h 00 à 19 h 15.

Cette année, **le mercredi de 14h30 à 16h30** une séance d'entraînement dirigée ouverte à tous les licenciés qui le souhaitent, est animée par Sébastien Gatard.



Pour tout renseignement complémentaire, veuillez contacter Henri THOMAZEAU

au **05 49 96 78 12**

Site de la ligue de tennis de table :

<http://www.tennisdetablepoitoucharentes.com>

Union sportive de Vrère stade du Montalais



Photo de l'équipe de la buvette présente tous les dimanches après-midi.

Composition du bureau

Président: **Frédéric BOILÈVE**
Vices-présidents: **Jérôme DUPAS,**
Jimmy DOUET
Secrétaire: **Mickaël BERTHONNEAU**
Secrétaire adjoint:
Daniel LHOMEDET
Secrétaire suppléant:
Jean-Michel LHOMEDET
Trésorier : **Grégory SORIN**
Trésorier adjoint : **Frédéric BOUJU**
Trésorier suppléant: **Alain PIERRE**

Stade de foot : **05 49 96 74 85**

Site du club :

<http://club.quomodo.com/usvrere>

Saison 2014-2015

L'équipe fanion termine à la 2^{ème} place en 2^{ème} division et échoue pour la montée en 1^{ère} division. Un parcours mitigé dans les différentes coupes (les saisons se suivent mais ne se ressemblent pas).

L'équipe 2 se classe à la 7^{ème} place en 4^{ème} division. Après un début de saison compliqué, le groupe s'est remis sur les rails pour atteindre la 7^{ème} place.

L'équipe 3 termine à la 2^{ème} place des championnats de 5^{ème} division (2 niveaux) et manque les poules finales pour 1 point seulement.

L'école de foot des catégories U-6 à U-11, dont l'effectif est de 30 jeunes, en entente avec le club Lutaizien-Oiron, se porte bien. L'équipe U-11 a réalisé un bon parcours dans les différents tournois de la région. Nous sommes toujours à la recherche d'éducateurs pour l'encadrement de nos jeunes le mercredi après-midi pour les entraînements.

Pour le groupement ENE79, la saison 2014-2015 s'est plutôt bien déroulée dans les différentes catégories. L'effectif de 70 jeunes est constitué de 3 équipes U-13, 2 équipes U-15 et 2 équipes U-18. Les équipes 1 et 2 des U-13 ont joué les finales départementales, l'équipe 1 des U-15 se classe 1^{ère} de leur poule, et l'équipe 1 des U-18 termine 2^{ème}.

Saison 2015-2016

L'effectif reste stable dans les différentes catégories malgré le départ et l'arrêt de certains de nos joueurs de l'équipe fanion. Suite à l'arrêt de notre entraîneur Jérémie Babin pour des raisons professionnelles, Jimmy Douet le remplace pour ce poste secondé par Grégory Sorin. L'objectif de cette

saison est d'intégrer nos jeunes dans nos équipes séniors. Nous remercions nos 2 arbitres officiels Laurent Lemaître et Grégory Bodin.

La vie du club

Après la déception de ne pas pouvoir accéder à la division supérieure, nous avons été heureux d'organiser la demi-finale de la coupe des Deux-Sèvres. Nous tenions à dire merci à tous ceux qui ont participé au bon déroulement de cette journée.

L'objectif du club pour cette saison est de jouer les premiers rôles dans nos différentes divisions ainsi que de prendre du plaisir le dimanche sur le terrain.

Cette saison 2015-2016 est marquée par les 50 ans du club créé en 1966. Pour l'occasion nous avons entrepris une rénovation complète du club house. Le club fêtera ces 50 ans le 18 juin 2016 au stade de Vrère.

Un grand merci à nos éducateurs, entraîneurs, coachs, arbitres et bénévoles pour leur dévouement au club, ainsi qu'à nos sympathiques supporters et supportrices mais également à nos fidèles sponsors.

DATES 2016 À RETENIR

Concours de belote : le 9 janvier 2016

Galette des rois : le 24 janvier 2016

Bal : le 5 mars

50 ans du club : le 18 juin 2016

Assemblée générale : le 24 juin 2016

Amicale des agriculteurs



L'amicale se porte toujours aussi bien avec un nombre d'adhérents stable.

Pourtant, plus toute jeune, c'est effectivement en 1956 que des jeunes gens d'Orbé décident de créer une association qui prend le nom d' Amicale des agriculteurs.

Dix présidents se sont succédés à ce jour :
Aimé Dinais, Joseph Simoneau, Guy Jevaud, René Lasalle, Marc Constanceau, Emile Braud, Gabriel Martineau, Thierry Simoneau, Gérard Gendron et Christophe Gobin.

Cette année notre secrétaire Tony Audouin nous a quittés pour des raisons professionnelles.

La belote, le palet et la pétanque restent les activités principales.

En 2016 nous envisageons de fêter les 60 ans de l'amicale, une date reste à préciser.

Depuis 2 années, les bénévoles de l'association aidés par, de nombreuses personnes du village, organise la fête des voisins, un franc succès puisqu'en 2015 environ 120 personnes ont répondu présentes.

Composition du Bureau :

Président :

Christophe GOBIN

Vice-présidents :

Jacques THOMAS

Olivier GOBIN

Trésorier :

Pascal PELLETIER

Commissaire aux comptes :

Philippe MIJARÈS

Membres :

Eric BOILÈVE,

Jean-Claude NOIRAUT,

Maurice PELLETIER,

Pascal BODIN,

Philippe GAULT,

Gérard STOQUERT,

Jean-Michel LHOMEDET

Tennis-Club Saint Léger - Louzy

Bilan Sportif 2014-2015

* Championnat :

L'équipe 1 masculine a atteint une nouvelle fois son objectif de maintien en Pré-Régionale, en se classant 4ème sur 8, avec 4 victoires et 3 défaites.

L'équipe 2, qui s'était sauvée in extremis l'an passé, n'a pu rééditer cette performance et, en ne remportant qu'un seul match sur 7 en 1ère Division, elle termine 7ème sur 8 et rétrograde en division inférieure.

L'équipe des **+ de 35 ans** manque d'un souffle le titre en **Pré-Régionale**. A égalité de points à la 1ère place avec Lezay, elle est seulement battue à la différence de matches (+18 contre +13) !

* Tournois :

A l'initiative du TC Thouars, le 1er tournoi interclubs a vu le jour en novembre dernier. Il concernait les licenciés des clubs de la périphérie de Thouars et s'est déroulé sur 3 mois, ce qui laissait pas mal de liberté aux joueurs pour organiser leurs matches. Malgré quelques couacs, ce fut une belle réussite qui va être reconduite cette année.

Félicitations à Christophe Chatry qui s'est imposé dans un des tableaux.

Notre tournoi officiel de mai a réuni une cinquantaine de participants, dont 9 dames, ce qui nous a permis de proposer un tableau féminin, qui avait disparu du calendrier depuis 2 ans.



Le Bureau :

Président :

Pierre FAUCHER

Vice-présidente :

Thérèse PIRAUDEAU

Secrétaire :

Pascal LACROIX

Trésorier :

Pascal LACROIX

Membres :

David BRÉGEON,

Quentin BRUNET-ANTIGNY,

Christophe CHATRY,

Eric JACQUET,

Frédéric FAUCHER, Baptiste

LETANG,

Jean-Michel SAVARIT

Tarif des licences 2016

- 18 ans et moins : 31 €
- Etudiants,
demandeurs d'emploi : 42 €
- Autres : 54 €

Entraînements à la salle
omnisports de Vrères,

le mercredi, de 18h à 22h.

le vendredi, de 18h à 22h

Club de gymnastique volontaire Montbrunoise



Bureau :

Présidente :
Marylène SAUVESTRE
☎ 05.49.96.75.31

Vice-présidente :
Liliane BROSSARD
☎ 05.49.96.75.66

Trésorière :
Brigitte MERCERON
☎ 05.49.68.10.56

Secrétaire :
Annie BELLIARD
☎ 05.49.96.76.44

La Gymnastique Volontaire Montbrunoise est une association dynamique et conviviale, qui participe au bien être des ses licenciées en pratiquant des activités sportives différentes et accessibles à toutes et à tous.

Les Séances, animées par Laurence ont lieu à la salle des sports le :

Lundi de 20h15 à 21h15 pour la Gym
Jeudi de 19h à 20 h pour le Step

Manifestations :

Début juin la GV a planifié une représentation où des licenciées de Gym et de Step ont pu faire leur démonstration et présenter

les chorégraphies effectuées au cours de l'année.

Mi-octobre, une première pour l'association qui a organisé une randonnée pédestre.

A vos agendas, noter le **Rallye Vélo le 22/05/2016.**

Lors de l'Assemblée Générale, du 16 juin dernier, la Présidente et les membres du bureau ont eu l'immense plaisir d'offrir à Michèle LACROIX le bouquet de remerciements afin d'honorer ses 20 années passées au poste de Secrétaire de l'association.



MERCI MICHELE
Pour ta disponibilité
et ton dévouement

Tarif

62 € / adulte

57 € pour les moins de 18 ans

Pour tout renseignement, vous pouvez contacter les membres du bureau. Si vous hésitez encore à franchir les portes de la salle, sachez que les deux premières séances sont gratuites et que les inscriptions peuvent être prises tout au long de l'année. Venez nous rejoindre et partager ces moments de loisirs.

La GV vous souhaite de Joyeuses Fêtes de fin d'Année.

Les Mordus du Théâtre



Bureau :

Président : **Michel HARENG**

Vice-présidente : **Virginie CHUDREAU**

Trésorier : **Fredy GUÉNÉCHAULT**

Vice-trésorière : **Michelle SANCHEZ**

Secrétaire : **Lise-Marie GUÉNÉCHAULT**

Vice-secrétaire : **Claire CHALON**

2015 aura été une année de changement. La troupe a évolué avec les arrivées de Magali et de Didier.

Les représentations d'avril ont été repoussées à fin novembre. Cela nous a permis d'intégrer les nouveaux arrivants et de peaufiner notre prestation.

Nous espérons que la pièce « Les têtes à claque » de René Bruneau vous a beaucoup plu et que vous avez apprécié nos tenues 1900.

Nous ferons certainement relâche en 2016 et vous proposons de se retrouver en avril 2017.

Club Hippique de Beauvais



Bientôt 2 ans que l'association des amis du Club Hippique de Beauvais Thouars est créée.

Notre premier chantier fût de mettre du sable

dans la carrière principale pour nos concours. 128 tonnes au total ont été acheminées, l'objectif est donc atteint.

En second, redonner une seconde jeunesse à nos barres d'obstacle. Ce chantier fut effectué en deux temps étant donné le nombre conséquent de barres (50), nous en profitons pour remercier la Commune de Saint Léger de Montbrun pour la subvention apportée dans l'achat de peinture.

Notre premier concours officiel s'est déroulé le 1^{er} mai 2015, avec pas moins de 119 cavaliers inscrits. Le second qui s'est tenu le

1^{er} novembre 2015, a vu la participation en hausse avec 138 inscriptions.

2015 fut une très bonne année, mais nous ne comptons pas nous arrêter en si bon chemin et ainsi pour l'année 2016, il a été demandé au directeur du club l'ajout d'une nouvelle date qui porterait donc au nombre de 3, les concours se déroulant au club Hippique de Beauvais Thouars.

DATES À RETENIR

Concours officiels :

les 13 mars , 1 mai , et 1^{er} novembre 2016

bal du club : **le 19 novembre 2016**

salle de la commune

Nous remercions aussi nos sponsors pour leurs soutiens financiers.

Actuellement l'association compte 47 adhérents, la présidente Anastasia BAZIN, la secrétaire Marine AUDOUIN, et le trésorier Frédéric JOURDAINE seront heureux de vous accueillir sur le site du Club Hippique de Beauvais Thouars pour vous faire découvrir un très beau sport de loisir...

Le Comité des Fêtes



Bureau :

Présidente :
Dominique Barin-Cotillon

Vice présidente :
Valérie Renault

Secrétaire :
Annick Violleau

Secrétaire Adjointe :
Fernande Crépin

Trésorière :
Marinette Cartier

Trésorier Adjoint :
Rodolphe Chauvet

L'année 2015 fût diverse et variée dans les manifestations proposées par le comité des fêtes.

Celle-ci démarrant par une soirée cabaret avec l'auteur compositeur interprète Olivier Villa qui n'est autre que le fils de Patrick Sébastien. Soirée exceptionnelle rythmée par ses chansons mais aussi par ses pointes d'humour qui furent appréciées de tous. Le comité fit une belle rencontre avec Olivier Villa, personne simple et désireuse d'aider les petites communes à ramener un certain dynamisme en mobilisant les habitants.

La traditionnelle marche semi-nocturne suivie de son repas a été un succès, quant à la fête nationale du juillet elle fut placée sous le signe du jeu, de la bonne humeur et de la festivité. L'ambiance était assurée par Disco Mania 79.

Nouveauté de l'année 2015 : le spectacle de marionnettes et de magie dédié aux enfants. Souhait du comité des fêtes d'organiser une manifestations pour les enfants de la commune.

Afin de cloturer l'année 2015, le comité des fêtes organisera un réveillon de la Saint Sylvestre haut en couleur sous le thème « Une saint Sylvestre sous les tropiques », celle-ci étant ambiancée par Jean-Charles DJ de Disco Mania 79.

Le comité fait parti de l'association « Les saint léger de France et d'ailleurs » qui est une association très conviviale. En 2016 le regroupement se fait à Saint Léger dans les alpes-maritime à 80 kilomètres de Nice.



Le comité œuvre à distraire et dynamiser la vie communale. Si vous avez des suggestions et du temps à consacrer au Comité...Venez nous rejoindre.

Les dates importantes :

- **16 avril** : spectacle
- **24 juin** : marche semi-nocturne
- **18 septembre** : à définir
- **31 décembre** : réveillon de la saint Sylvestre

Vous voulez vous investir, vous intégrer dans la commune, vous avez des idées à faire partager, n'hésitez pas, venez nous rejoindre...

ACCA



Pour la saison 2015-2016, le nombre de chasseurs est stable. Malgré les efforts de gestion menés depuis plusieurs années, cette saison restera en demi-teinte à cause de la sécheresse néfaste pour la reproduction du gibier à plumes et également pour le lièvre. Cette année, nous espérons agrandir le local financé par nous même.

BONNE ET HEUREUSE ANNEE 2016

Sociétaires : 160
Attributions :
Chevreuil 25 bracelets
Cerf 1 bracelet

Bureau :

Président : BOULORD David
Vice président : FORATIER Hervé
Trésorier : RENAULT Patrick
Vice trésorier : GRIVault Anthony
Secrétaire : RICHARD José
Vice secrétaire : BOULORD Frédéric
Membres du bureau : GOBIN Christophe,
BILLAUD Gabriel, PUCHAULT Jean-Marie,
JOUBERT Pierre, CAILLET Fabrice,
BERTHONNEAU Christophe, POUIT Didier,
ARNOUX Pascal.

Réunion Générale : juin 2016



AVETE

Notre Association est née à l'initiative d'élus de cinq communes : Brion , Louzy, Saint Cyr-la -lande , saint Léger de Montbrun , et Sainte-Verge.

Son but affiché se définit comme :

anticiper, prévenir, et ainsi éviter les nuisances potentielles pour les populations et les territoires de ces communes, décelées en amont du projet d'installation d'une usine de gazéification : CHO-TIPER , sur les terrains de l' Ex-Etamat.

Ses Principes :

Apolitique, Ni Rétribuée, Ni Sponsorisée par CHOTIPER ou la Communauté de Communes, Ouverte à toute personne se sentant concernée par notre quiétude environnementale. Ni bêttement contre le projet ; par ailleurs vertueux en terme de réduction et traitements de nos déchets industriels solides, avec en plus la production d'électricité et de vapeur ;

Ni béatement pour ; notre expérience en Installations classées , leurs fonctionnements, leurs nuisances potentielles nous conduisent à être et rester VIGILANTS POSITIVEMENT.

Son Quotidien :

Ministère de l'Intérieur - Préfecture - SAGE - DREAL - Agence de bassin Loire Bretagne - ADEME - CODERST - Bureau de l' environnement - CCT Beau Programme... !



Bureau :

Président : Jean-Paul MONTIBERT
Vice président : Raoul LELAURE
Trésorier : Eric BREMAND
Secrétaire : Marc AUBERT

vous invitent à les rejoindre pour augmenter leurs compétences. Cotisation de base : 2 € / personne ...et plus si affinité... !

Sportifs à l'honneur

Manon JOURDAINE 13 ans

J'ai commencé l'équitation à l'âge de 5 ans et demi au centre de Beauvais Thouars. Après 3 ans d'équitation, j'ai eu ma ponette «Caline de la Croix». Depuis ce temps, je m'entraîne 3 fois par semaine minimum. A 11 ans, j'ai commencé les concours de sauts d'obstacles (CSO). Au début, j'étais souvent classée troisième, quatrième dans les épreuves Club 4 (65 cm). Mes résultats étant réguliers, mon entraîneur Didier Bazin m'a sélectionné pour participer au Championnat Départemental de Niort en 2015. A ce jour, Caline et moi sommes Championnes Départementales Club 4. Depuis ce titre, j'ai obtenu plusieurs victoires et classements à Bressuire, Loudun et Beauvais en Club 3 et 4.



Louis FAUCHER



Né en 1997, Louis Faucher joue au tennis depuis l'âge de 6 ans. Cette discipline individuelle développe des qualités techniques : l'adresse, la précision, la souplesse, la vitesse, la coordination, mais nécessite une bonne condition physique car sa pratique est un enchaînement d'accélération, de frappes de balle.

En suivant les entraînements au sein du Tennis Club de Thouars, et les conseils de ses entraîneurs, Louis se classe 15/2 en 2015.

Depuis l'âge de 8 ans, Louis a été finaliste en individuel dans de nombreux tournois (départementaux et régionaux) et a eu la satisfaction d'en gagner 21. Il s'aligne également en Championnat par équipe en Régionale 2 avec l'équipe 1 de Thouars.

Actuellement, Louis poursuit ses études au STAPS (fac de sport) à Poitiers, pour faire un master et devenir prof d'EPS.

Parallèlement à la pratique du tennis, Louis joue à l'US Vrères depuis 7 ans.

Marc AUBERT

Marc a débuté les compétitions de tir à l'arc en 1980, dans une partie de l'Île de France où ce sport est une tradition.

Il était un bon tireur régional en discipline olympique et de niveau national en salle mais, contraintes professionnelles obligent, il a fallu attendre 2014 pour son premier championnat de France en salle, où il prend la 19^{ème} place.

En 1995, il se dirige vers une autre discipline du tir à l'arc : «le tir campagne», que l'on peut comparer à un parcours de golf sur lequel se trouvent 24 cibles à des distances inconnues variant de 10 m à 55 m. Marc a participé à plusieurs championnats de France. (Le club d'archers de Thouars organisera le 03/04/2016 un «tir campagne autour de la butte de Tourtenay»)

Depuis son arrivée au club de Thouars en 2007, Marc a participé à tous les championnats régionaux en tir olympique, salle et campagne. En 2012 et 2013, il s'est distingué en catégorie vétéran et super vétéran.

La pratique du tir à l'arc est ouverte à tous quel que soit son physique. C'est une discipline qui allie beauté et pureté du geste technique. Elle demande précision, maîtrise de soi, concentration, et rigueur. Il faut, également, savoir résister au stress.

« L'archer a un point commun avec l'homme de bien : quand sa flèche n'atteint pas le centre de la cible, il en cherche la cause en lui-même » Confucius



Etat Civil

Naissances

Le 21 février 2015, **Flora CHARRUAU** née à BRESSUIRE.
Le 27 février 2015, **Eden NESSI** né à BRESSUIRE.
Le 08 mars 2015, **Clémence BAUDIN** née à SAUMUR.
Le 19 juin 2015, **Lilwenn GERMON** née à SAUMUR.
Le 11 juillet 2015, **Kévin PETIT MOREIRA** né à BRESSUIRE.
Le 01 août 2015, **Maxence CORNUAUD** né à BRESSUIRE.
Le 12 août 2015, **Gabriel GAULT** né à SAUMUR.
Le 02 septembre 2015, **Louis COUTANT** né à SAUMUR.
Le 28 septembre 2015, **Nathan LANDREAU** né à SAUMUR.
Le 19 octobre 2015, **Maëlia JOUFFRIAULT** née à SAUMUR.



Maxence CORNUAUD



Gabriel GAULT

Mariages

Le 18 avril 2015, **Mireille DURAND** et **Marcel HASQUIN**.
Le 27 juin 2015, **Christine BRIN** et **Dominique TAUNAY**.
Le 11 juillet 2015, **Marie-Aurore LAVAUD** et **Thierry MONORY**.
Le 29 août 2015, **Amélie BILLAUD** et **Sébastien CHARUAULT**.
Le 17 octobre 2015, **Anne ISIDORE** et **Fabien-Maël GUENECHAULT**.

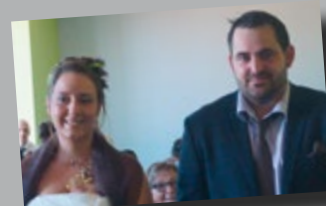

Amélie BILLAUD et Sébastien CHARUAULT

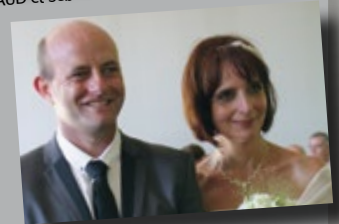

Thierry MONORY et Marie-Aurore LAVAUD



Décès

Le 20 mars 2015, **Michel BONNEAU** âgé de 61 ans.
Le 15 juillet 2015, **Christian LAFOND** âgé de 69 ans.
Le 04 septembre 2015, **Jack BEAUVIEUX** âgé de 73 ans.

Noces de Pallissandre

Samedi 19 septembre 2015, **Madame Marlène DURDON**, Maire de Saint Léger de Montbrun a reçu solennellement à la Mairie **Lucienne DUJOUR** et son époux **Camille PUCHAULT** en présence de leur famille réunie pour célébrer le renouvellement de leurs vœux à l'occasion de leur 65^{ème} anniversaire de Mariage.



Vente - Location - Conseil - Formation

**36, av. Victor Leclerc, 79100 THOUARS
05 49 66 14 46**

des pros rien que pour vous ! des pros rien que pour vous !

EARL CHEMIN FLEURY

VENTE DE FROMAGES DE CHÈVRE



**13, Rue de Fleury
LAUNAY**

79100 LOUZY

Tél. : 05 49 96 01 00

Récréation



Repérez-vous dans votre commune

A vous de placer les photos dans le village correspondant...

- | | |
|-------------------|------------------|
| Orbé : | Beauvais : |
| Chenne : | Meulle : |
| Puyraveau : | Rigny : |
| Daymé : | La Butte : |

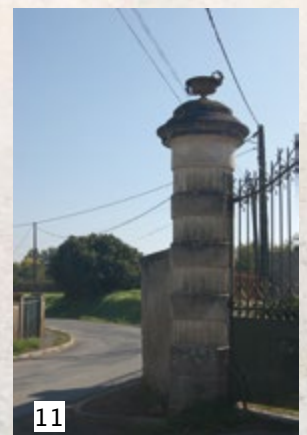

Réponse dernière page avec le calendrier des manifestations

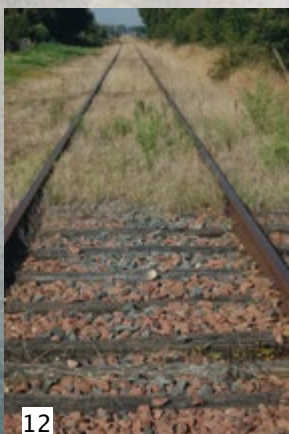

LE LANGAGE DES SIGLES

ACCRE	Aide aux chômeurs pour la création ou la reprise d'entreprises
ADMR	Aide à Domicile en Milieu Rural
AFPA	Association nationale pour la formation professionnelle des adultes
AFSSAPS	Agence française de sécurité sanitaire des produits de santé
APA	Allocation personnalisée d'autonomie
APL	Aide personnalisée au logement
ARS	Agence régionale de santé
ASS	Allocation spécifique de solidarité
CAE	Contrat d'accompagnement à l'emploi
CCAS	Centre communal d'action sociale
CDC	Caisse des dépôts et consignations
CERFA	Centre d'enregistrement et de révision des formulaires administratifs
CESU	Chèque emploi service universel
CIE	Contrat initiative emploi
CIF	Congé individuel de formation
CIO	Centre d'information et d'orientation
CMU	Couverture maladie universelle
CMUC	Couverture maladie universelle complémentaire
CNE	Contrat nouvelle embauche
CNIL	Commission nationale de l'informatique et des libertés
DDT	Direction départementale des Territoires
DIF	Droit individuel à la formation
FSL	Fonds de solidarité pour le logement
GRETA	Groupement d'établissements publics d'enseignement et formation continue pour adultes
HALDE	Haute autorité de lutte contre les discriminations et pour l'égalité
PAIO	Permanence d'accueil, d'information et d'orientation
PAJE	Prestation d'accueil du jeune enfant
PARE	Programme d'aide au retour à l'emploi
PLUI	Plan local d'urbanisme Intercommunal
RSA	Revenu Solidarité Active
SCOT	Schéma de cohérence territoriale
UDAF	Union départementale des associations familiales
VAE	Validation des acquis de l'expérience

Repères administratifs

Le timbre fiscal

POUR VOS PASSEPORTS,
OPEZ POUR LE TIMBRE ÉLECTRONIQUE



EN QUELQUES CLICS,
RECEVEZ VOTRE TIMBRE
PAR COURRIEL OU PAR SMS



TIMBRES.IMPOTS.GOUV.FR



Le Permis à points

Le permis à points a vu le jour le 1^{er} juillet 1992. Le permis de conduire est doté d'un capital initial de 12 points. (6 points pour le permis probatoire). Ce nombre de points est réduit automatiquement à la suite d'une ou plusieurs infractions au code de la route.

Le fonctionnement du permis à points :

Le permis à points a une vocation pédagogique et préventive dans la mesure où il incite le conducteur à avoir une conduite responsable afin de préserver son capital de points initial. Toutes les infractions au code de la route ne sont pas soumises au retrait de points.

A l'heure actuelle, un maximum de 8 points peut être retirés sur un permis de conduire avec un cumul de plusieurs infractions et un retrait maximal de 6 points par infraction.

Le permis de conduire reste valide tant qu'il reste des points. Il est possible de récupérer des points :

- Après 3 ans écoulés sans retrait de points : le capital est alors rétabli à 12 points.
- En effectuant un stage de récupération de points, le délai entre 2 stages doit être d'au moins 1 an : récupération de 4 points.
- Pour les infractions sanctionnées de la perte d'un point, le point se voit réattribué au bout de 6 mois si aucune infraction n'est commise durant cette période.
- Après 2 ans, pour les infractions de 1^{ère}, 2^{ème} et 3^{ème} classe, les points se voient réattribués si aucune infraction n'est commise durant cette période. Le capital est alors rétabli à 12 points.

Lorsque la totalité des points a été retiré du permis, le permis n'est plus valide.

Lorsque le conducteur a perdu la totalité de ses points, il reçoit du Service National du Permis de conduire une lettre recommandée - réf 48 SI. Cette lettre signifie au conducteur l'invalidation du permis de conduire. Le conducteur doit restituer son permis de conduire en Préfecture pour au moins six mois.

Depuis le 16 mars 2011 :

- Le délai entre deux stages de récupération de points est passé à un an au lieu de deux ans.
- Le délai de récupération des infractions entraînant la perte d'un seul point est de six mois au lieu d'un an.

Le permis à points et le permis probatoire

Le permis probatoire est le permis obtenu par le jeune conducteur. Au moment de sa délivrance le permis de conduire est crédité d'un capital initial est de six points.

Cette période probatoire dure trois ans.

Le jeune conducteur qui ne commet pas d'infraction voit son permis de conduire crédité de deux points supplémentaires tous les ans.

A la fin de cette période sans infraction, il possèdera alors un permis de conduire comptant 12 points.

Connaître son solde de points

A tout moment, une consultation de son solde de points est possible en consultant le Fichier National du Permis de Conduire via le site internet TELEPOINTS.

Les Services De Ma Commune

Mairie

Le secrétariat est ouvert au public :

Lundi :	16h30 – 18h30
Mardi :	10h30 – 12h00
Mercredi :	16h00 – 18h00
Jeudi :	13h30 – 15h30
Vendredi :	16h30 – 18h00

Nos coordonnées :

Tél. : **05.49.96.70.01** – Fax : 05.49.96.72.01

E-mail : mairiesaintlegerdemontbrun79@orange.fr

Pour rencontrer Madame le maire prendre rendez-vous auprès du secrétariat.

Bibliothèque :

La bibliothèque départementale met à votre disposition des livres à la mairie. Le prêt est gratuit.

Service d'Aides ménagères :

A.D.M.R. de Oiron : **05.49.96.54.49**

Portage de repas :

Maison de retraite de Oiron : **05.49.96.51.12**

Pour tous vos dossiers de demande d'aide sociale, d'APA, vous devez prendre rendez-vous avec Katy MARTIN à la mairie au **05.49.96.70.01**

Assistante sociale :

si vous souhaitez rencontrer une assistante sociale, adressez-vous au centre médico-social de Thouars – Rue Gambetta – **05.49.68.07.33**

Ordures ménagères :

Les ordures ménagères sont collectées le mercredi matin. Sortir les poubelles le mardi soir. S'il y a un jour férié dans la semaine, la collecte s'effectue le lendemain soit le jeudi.

Les bornes d'apport volontaire sont à votre disposition dans les villages de Chenne, Puyraveau, Orbé, Vrères et Meulle pour le verre, les papiers, les petits cartons, le plastique et le fer.

Déchetterie :

Deux déchetteries sont à votre disposition :

• Déchetterie du Grand Rosé

les lundi, mardi, mercredi, jeudi, vendredi et samedi de 8h45 à 12h15 et de 13h45 à 18h30

• Déchetterie de Taizé

le mardi de 8h45 à 12h15 et de 13h45 à 18h30

le samedi de 8h45 à 12h15.

Service des eaux :

S.E.V.T. de Thouars – **05.49.66.01.06**

Electricité :

SEOLIS – Ste-Radegonde-des-Pommiers – **05.49.66.06.08**

Nos équipements :

Pour vos fêtes de famille, vos mariages, vos réunions vous disposez de trois salles situées à Vrères :

- la salle socio-éducative (jusqu'à 200 personnes)
- la salle annexe de la salle socio-éducative (40 personnes)

Ces deux salles communiquent et peuvent être louées ensemble ou séparément.

- la salle Pierre Quétineau (jusqu'à 70 personnes)

Tarifs 2016 de location des salles pour les particuliers

- Salle Pierre Quétineau : 70 €
- Salle socio-éducative seule : 180 € (avec lave-vaisselle)
- Salle annexe seule : 50 €
- L'ensemble des deux salles : 220 €

Un acompte de 50 % de la somme à payer vous sera demandé à la réservation.

Si vous louez une salle pour plusieurs jours, vous bénéficiez d'un demi-tarif à compter du 2^{ème} jour consécutif de location.

A chaque location, vous devez verser une caution différente par salle et en fonction de la salle.

Une prestation ménage est proposée pour la salle socio-éducative et l'ensemble des deux salles pour 100 €.

Entre le 15 octobre et le 15 avril un forfait chauffage de 63 € (grande salle), de 27 € (salle annexe), de 32 € (salle Quétineau) et de 83 € (les deux salles) vous sera demandé.

Tarifs 2016 de location de salles aux associations communales :

- Salle annexe : gratuite
- Salle socio-éducative ou ensemble des deux salles : 56 € (gratuite en semaine hors jours fériés)
- Salle Pierre Quétineau : 70 € (gratuite en semaine)

La première location de salle par année est accordée à titre gracieux.

Associations hors commune :

- Salle socio-éducative : 230 €
- Salle Annexe : 60 €
- Salle socio-éducative et annexe : 270 €
- Salle Quétineau : 70 €

Pour toutes ces locations, le forfait chauffage est dû entre le 15 octobre et le 15 avril.

SARL MAINARD

- Peinture façade
- Peinture
- Papiers peints
- Vitrerie
- Revêtement sols et murs



1, rue du Four - VRERES
79100 ST-LÉGER-DE-MONTBRUN

05 49 96 73 13



Calendrier des fêtes et manifestations 2016

Janvier :

09 : Concours de belote - Football Club « US Vrères »
Salle socio-éducative de Vrères

Mars :

05 : Soirée dansante - Football Club « US Vrères »
Salle socio-éducative de Vrères

Avril :

03 : Chasse aux poissons - Association des
Parents d'Elèves de St-Léger/St-Martin

16 : Cabaret - Comité des Fêtes - Salle socio-
éducative de Vrères

Mai :

08 : Cérémonie commémorative de la 2^e Guerre
Mondiale - Anciens Combattants - Butte de
Montbrun

Juin :

18 - 19 : 50^{ème} anniversaire - Football Club « US
Vrères » - Salle Omnisports de Vrères

24 : Marche semi-nocturne - Comité des Fêtes
Salle Socio-éducative de Vrères

25 : Fête de l'école - Association des Parents
d'Elèves de St-Léger/St-Martin

Juillet :

03 : Vide-grenier - Association des Parents
d'Elèves de St-Léger/St-Martin - rue
Raymond Duplantier à Orbé

Septembre :

18 : A définir - Comité des Fêtes Salle socio-
éducative de Vrères

21 : Concours de Belote - Club « Nous Tous »
Salle socio -éducative de Vrères

Octobre :

01 : Repas des Aînés organisé par le CCAS de
ST LEGER DE MONTBRUN

08 : Loto - Football Club «US Vrères » - Salle
Socio-éducative de Vrères

Novembre :

11 : Cérémonie commémorative de la 1^{ère}
Guerre Mondiale - Anciens Combattants -
Butte de Montbrun

12 : Loto - Association des Parents d'Elèves de
St-Léger/St-Martin - Salle Socio-éducative
de Vrères

19 : Soirée dansante - les Amis du Club
Hippique - Salle Socio-éducative de Vrères

Décembre :

31 : Réveillon de la Saint Sylvestre - Comité des
Fêtes - Salle Socio-éducative de Vrères

Réponses au jeu de la page 24



Beauvais : 1-5
Meulle : 3-16
Rigny : 9-13
La Butte : 6-10

Orbé : 12-15
Chenne : 4-11
Puyraveau : 2-14
Daymé : 7-8

RATEAU FRERES
énergies renouvelables

ÉNERGIES RENOUVELABLES ■ CHAUFFAGE ■ ÉLECTRICITÉ ■ SANITAIRE - PLOMBERIE
SPA ■ TRAITEMENT DE PISCINE ■ ISOLATION DES COMBLES ■ COUVERTURE - ZINGUERIE

Thouars *St Varent*

4 RUE HENRI DUBOIS 79100 THOUARS 28 RTE DE GLENAY 79330 ST VARENT
TEL. 05 49 96 14 85 05 49 96 37 84 TEL. 05 49 67 51 14 FAX 05 49 67 56 74

WWW.RATEAUFRERES.FR CONTACT@RATEAUFRERES.FR

TAXI FAUCHER

Hôpitaux - Cliniques
Gares - Aéroports
Courses

- PONCTUALITÉ -
- SECRET PROFESSIONNEL -

06 89 53 14 06

Votre service de proximité